明治卅九年十月廿四日第三種郵便物認可
中華郵政局掛號認為新聞紙類

盛京時報

戊辰年舊曆十二月二十三日
昭和四年二月二日
中日紀元大興公司

◎本報價目◎
每張現大洋五分
每月現大洋九角
▲外埠連郵價目
每月現大洋壹圓
半年現大洋五圓五角
全年現大洋拾圓
▲告白刊資
一行五號字十五字起碼
刊資一日每行現大洋
長期另議

發行人 宮川貫作
編輯人 菊池貞二
印刷人 石原庄太郎
發行所 盛京時報社
盛京時報支社

時論
辦學與辦賑

建國需要人才。人才出自學校。此言之古今中外者也。目下國中雖業。凡百落後。益以十七年來。[illegible]

中央未准白崇禧辭職

北平四日云。本日報載中央已准白崇禧辭職之事。特訪第四集團總指揮部某要人。據稱。白總指揮向蔣李總司令辭職後。蔣李均來電慰留。白以個人病症甚重。非長期休養不可。復有第二次辭電發出。至今尚未接到中央覆電。[illegible]

李品仙談話。亦以本人病勢。在此間不易休養。故決心返回桂林原籍。如中央不准長假。即暫請短期假數月。[illegible]

三晉救災辦法

[illegible]

綏陝災民積屍纍纍

[illegible]

各省保安隊之編制要領

南京電云。第六次編遣大會。通過各省保安隊編制要領如左。(甲)各省因地方上之需要。得呈准編遣委員會。按照本要領。設置保安隊。其人數以三千至六千為限。經費由各該省政府擔任之。但各省政府有省防備匪等事。[illegible]

英使將赴寧

南京電云。外部接北平來電。英使藍森[illegible]

管獄員李仙洲

[illegible]

楊德全失照作廢

[illegible]

奉天紡紗廠廣告

[illegible]

廣告

上海青島行(滿洲丸 航路)
天津行
龍口行(往旅順不復行)
香港行
大連汽船株式會社 電話四一八五番
代理店 永和公司 大連市敷島町六番地 電話七二七五番 七八六八番

新由平滬運到年節禮品廣告
本號因年關將屆特運到兩洋海味宮燕銀耳纖頭食物花雕紹酒金華火腿龍井碧茶北平鮮菓化粧等品及自製維新年糕各種茶點等項荷蒙賜顧格外價廉以酬平時關照之惟意
小西邊門外日站浪速通 明記稻香村 西號仝啟 借義興福電話一九四四

黑龍江呼海鐵路開工程局佈告
為佈告事查本路各次旅客貨物混合列車之行車時刻業經另行修正定於一月十日起實行除第三四兩次列車仍係往返船口綏化間外其第一二兩次列車直對船口海倫間恐未遍知特此佈告
第一次車 船口開上午九點 海倫到下午七點三十八分
第二次車 海倫開上午八點 船口到下午六點三十一分
第三次車 船口開下午兩點四十分 綏化到下午七點三十四分
第四次車 綏化開上午八點 船口到十二點四十九分

家屬親朋注意
[illegible]

東夾荒事務局佈告
[illegible]

利亞保肺露
清痰 理氣
潤肺 平喘
鎮咳 寧嗽
之功用
氣味芳香甘甜適口婦孺皆樂服之人謂無美不備誠信語也
定價每大瓶現洋壹圓 小瓶現洋貳
奉天總發行所大西邊門外路北 利亞大藥房謹啟
分發行所城內 五洲大藥房 大成大藥房

奉天 義川海外貿易股分有限公司
地址日站千代田通三十六番地

東三省獨家代理之德國盧倍斯克火犂機頭特別利益行於軟泥濕土經過溝坎如履平道進退自如便於駕馭省工省油遠勝於他種機頭之不經濟敝行專備技師教授不取分文倘蒙賜顧歡迎之至

淋病新藥 殺菌止淋丸

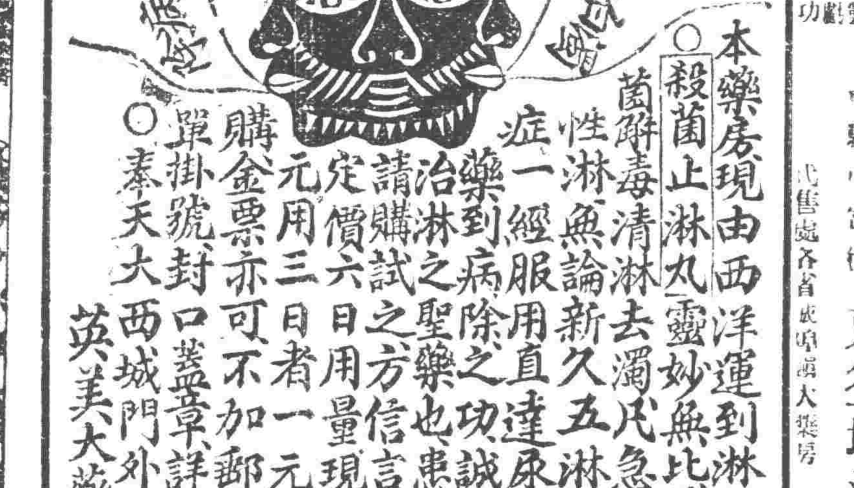

本藥房現由西洋運到淋病新藥殺菌止淋丸靈妙無比善能殺菌解毒清淋去濁凡急性淋慢性淋無論新久五淋白濁等症一經服用直達尿道真有藥到病除之功誠為第一治淋之聖藥也患淋諸君請購試之方信言無虛謬
定價六日用量現大洋二元 三日者一元 外埠函購金票亦可不加郵費務須寫掛號封口蓋章詳開住址
奉天大西城門外電車站 英美大藥房啟

世界最新 婦女靈藥

調經種子 美容補腦 長生不老
女界福
總發行處 大連和街德記仝茂大藥房

大威公司招考訓導主任廣告
本公司招考訓導主任一員限大學或高等師範畢業職務為教導工徒司機講演常識編錄廣告等事月薪現大洋八十元至一百廿元膳宿由公司備給但不得在他處兼差樂就者請到本公司由總理面試可也

辛台譚翁振聲德惠
恭頌瀋陽縣六區新台子人士素所皆知無須贅述[illegible]

宋九齡啟事
[illegible]

奉天肇新窑業公司啟事
逕啟者本公司第五期賬已結完茲經本日董事會議定於三月三日即陰正月二十二日早十句鐘在本公司工廠(奉天北邊門外二台子無線電台後)開股東大會屆時務祈台駕早臨與會藉觀工廠工作情形再本公司續招三千七百股額亦於此次股東會前由舊股東優先承認不足者再行另招合併聲明除分函外特此公告

主治說明
○腎虧 ○腰痠 ○夢遺 ○陽萎 ○生殖 ○器病 ○幼年 ○早婚 ○種子 ○年久 ○服之 ○氣血
展期 大贈送 買幾盒送幾盒
定價現洋大盒五元 小盒二元
上校科長孟昭禹啓
巖華藥行 巖華藥房 東華藥房 東益增遠藥房

東三省保安總司令部軍需處
東三省保安總司令部軍需處第三科科長孟君昭禹來函感謝美興貨聖藥治腎虧腦弱精神不振等症特有神效
[illegible]

政 恭頌駐雙陽步兵第十九旅第三營營長周公[illegible]
周營長暨湯楊兩連長之德政
[illegible]

匯業銀行天津分行廣告
啓者本行天津地名之鈔票原係敝分行所發出現在正籌兌現辦法一俟籌安便當定期在津開兌該項鈔票如有流通至北平奉天上海及其他地方者將來亦均由敝分行在津辦理與各該地分行無涉特此通告

幹線

[illegible]			

中美無電借欵成立
二千萬弗借欵契約內容

(三十一日北平發電)據中國側某方面確實情報、最近赴滬之美使館參事官巴金斯氏、與國府代表孫科王伯群兩者間、業經諒解、依據與美商阿爾西亞伊會社之無線電信契約為主、為完成中國全國無線電網計、對美借欵二千萬弗、此項契約已于一月廿六日協定成立、最近預定正式簽字…東方

又電、美國公使館參事官巴金斯氏、與國府間成立之二千萬弗無線電信借欵、月利八分、以電政收入担保、償還期限為二十年、預定在兩個月內正式簽字、美國側依上項借欵之兩種條件、建設委員會在上海天津北平各地建設短波無線電信、于二月一日開始營業、交部因電政收入勢必激減、乃向之要求移歸交部管理、交通部最近主張統一電政、發表宣言、收回建設委員會之短波無線電信事業、中美兩當局以無線電事業為中心、其爭執愈演愈烈、查其事實、該借欵之附帶條件內、伏有美國之要求…東方

中美無電契約經過

(卅一日北平發電)中美無線電借欵、係于廿六日、經國府代表孫科王伯群兩氏、與美國公使館參事官巴金斯氏、于廿六日成立草約、茲將其內容及進行成立經過誌之、孫科為改善完成中國路電、並完成中國無線電網及航空事業計、特向美國銀團提議七千萬兩借欵、然有相當困難、經傳一時、按此項草訂借欵條件其一部分、蓋係去年十一月政府會議通過、上海計劃必須實現、並力說該計劃內需資金、[illegible]、即以借欵為無線電網者、旨在實施經濟、討論結果、將該案可決、[illegible]國府無線電網事業著手、無線電政司長莊智煥與美國[illegible]交涉、[illegible]順利進行、旋請巴參事官南下、由孫氏與之直接折衝、及至廿六日、始成立草約…東方

杜魯某病危說

柏林二十一日電、據莫斯科消息、俄國[illegible]在[illegible]病[illegible]、生命恐不保一夕[illegible]說…電

王正廷赴滬

(南京三十一日發電)王正廷儗於本日(三十一日)晚間赴滬[illegible]…國聞

對華通告承認稅約

(三十一日上海發電)日本南京領事館、遵照堀代理公使訓令、于卅一日早十時訪王外交部長、關于卅一日通過國府本會議並經天皇裁可之中日關稅正式公文、已于卅一日由北平兩國之政府發表、情有所報告、以口頭通告承認此項協定……東方

總稅務署開始辦公
副總稅務司缺將裁撤

(二十九日南京發電)總稅務司梅樂和特派總稅務署長洋人雜雲漢來京、籌設總稅務署、址定二月一日開始辦公、梅定於卅日來京、俟留一切、至副總稅務司缺、聞將取消、不再設置…國聞

無線電管理之問題

上海訊云、無線電管理問題、迄今未決、建設委員會無線電管理處頃發表一文、將該會開辦無線電經過及法規法令、按年月日逐項摘錄、以明職權之根據、不容絲毫曲解、在一至於此、而猶置若罔聞、抗不遵守、是誰之過、破壞國府威信、誰負其責等語、另據交部無線電管理處負責人表示、有線電無線電決不能分裂、如建委會必要分裂電政、只好請中央用法律手續、將有線電全部書歸建委會、以免爭端、交部擬呈國府、請以法律救濟、免致影響於國家全部交通事業、

于右任將出山

北平訊云、蔣介石赴上海見於右任、請其出山、于有允意、俟稍事勾留、即赴南京、

舊歷新年各報不停刊

(上海卅日發電)中央宣傳部電知黨報、舊歷年關不得停刊…國聞

又天津電、中央電令各報春節不准停刊、華北日報、津大公報、決不停刊…國聞

市黨部員抵津

(天津卅日發電)中央派接收津市黨部人員、陷(卅日)抵已籌備改組…國聞

陳紹寬已視事

(上海卅日發電)陳紹寬隨蔣中正返滬後、即到署視事…國聞

王伯羣請辭職

(上海一日發電)電聞于無線電管理問題、曾與建設委員會爭執之交通部長王伯羣、于三十日提出辭呈…東方

中央慰留張繼

(上海一日發電)中央常務會議決定慰留北平政治分會主席張繼…東方

國軍總部籌備結束
就原址改組第一編遣區

(三十日上海發電)總司令部已籌備結束、就原址改組第一編遣區…國聞

又南京電、總部現籌備結束、將改為第一編遣區辦公處、全編遣會常會辦公處、設在暨南大學…國聞

戴氏宴東省攷察團

(廿九日南京發電)戴季陶昨(廿九)午在考試院宴請東三省攷察團李鈿三等十人、該院重要職員均列席作陪、席間戴有極重要之演說、希望其[illegible]、並請戴氏以後切實指導、東省人員當為黨國努力…國聞

上海又獲煙土

(上海三十日發電)淞滬警備部又抄獲由漢口四千零八兩、係長安輪由漢運來…

陳調元將返平

北平訊云、第二軍團總指揮部、昨接劉景波來電、謂陳調元來平日期、日內即可決定、原電照錄如左、機急、北平南兵馬司第二軍團總指揮部、趙處長竟成兄鑒、奉總座諭、返平行期未定、三兩日後、再行電告、弟劉景波叩敬、

越南商約問題

北平訊云、中法越南商約、正在談商中、最近上海法文報載一千八百八十六年之天津條約、與本國方面之意見一文、其言曰、一千八百八十六年之天津條約規定、以十年為期、期滿後或聲明解約、或繼續實行、均無不可、現在天津條約及其他條約、均已陸續到期、中法政府擬在一月底重訂關於中國與越南之新約、前越南總督謂華僑實為使越南繁盛之重要份子、故為法國計、自當優待華僑、天津條約、允許中國人在越南可得所有權、租稅及司法方面、可得最惠國待遇、以及參與公共分配之權利、與內河航行權等、但條約上之規定、往往與事實不符、設置領事及通過稅問題等、均未照該條約辦理、天津條約第十九條規定、該條約批准後、應在中國法國及越南頒行週知、一體遵守、但在越南、並未頒行、其理由何在、固不在本篇討論範圍之內、但華僑因法不在越南頒布該條約之故、不能享受條約所賦與之利益、此則法國不能不負其責任、按約華僑可得最惠國之待遇、但實際上僅與其他亞洲各國人民同視、且應繳納之人口稅、較越南人為重、該約第二條、中國可在河內海防兩處設立領事官、在該條約簽訂後一年、因未在越南頒布之故、法國政府對中國政府要求設領問題暫擱置、且聲明中國未在河內及海防設置領事前、法國亦不得設置領事於廣西雲南、但在建築滇越鐵路時、法國已設置領事於雲南府、該約第十二條規定、中國商人在越南過境稅、不得過貨價百抽二、其他各國商人之貨物過境稅、為進口稅百分之二十、但越南稅關設法避遲約上之文字、謂欲受值百抽二之優待、必須直接運送、而無中途換船之事方可、故由上海或廣州運往雲南之貨物、若須在香港換船、則須繳納值百抽四之通過稅、但僅有法國郵船公司之船、得由上海直接至海防、且往往不肯載運貨物、故直接運送一詞、幾無存在餘地、條約所賦與華人之利益、完全等於虛設、越南稅關則謂此乃關稅上之習慣使然、惟簽訂天津條約時、並未提及直接運送字樣、且按照條約之精神、不問有無反對習慣、中國貨物均應優待、以上所述、乃謂上海或廣州運往雲南之貨物、則可謂直接運送矣、何以又不得享受優待之條件耶、後經中國屢次交涉、自雲南運至上海或廣州之郵包、始得按照優待條件辦理、由此觀之、在簽訂新約時、中國政府可要求下列數項、(一)華僑在越南者、租稅上之待遇、應得最惠國待遇、(二)越南各地中國有設置領事之權、在中國設有領事者、未嘗有超過其權限之行為、(三)減少一半之通過稅、對於郵包及貨物、同樣待遇、(四)內河航行權等、即所有權與最惠國待遇、對於參與公共分配之權利、及[illegible]注意者、即[illegible]照舊辦理、此處應取得在先、其他權利、則取得在後、且利害亦不衝突、想法國方面、必能承認上例之[illegible]、中法兩國友誼素篤、[illegible]通行證之租稅後、則收入方面未免減少、則可於他方面設法、我人以為最重要者、則華僑當與英美及日本同一待遇、不應獨受他國所無之負擔、故該約上載有勢力範圍等語、與現在時勢不合、[illegible]之勢力範圍之意義者、自應一併取消、又據上海報所載、法國越南總督卜羅恩氏、對於中國設置領事問題、曾無異議、惟欲提出一種要求、即華人與越南女子結婚後所生之子女、須隸籍越南云云、此則中國政府未必肯承認之也、

張繼辭意堅決原因
對國府及閻錫山不滿

(三十一日北平發電)提出辭呈之北平政治分會主席張繼、日下謝絕會客、態度頗示消極、據一般觀測、自就任政治分會主席後、與閻錫山有所不睦、加以最近南京政府有反對張繼援助閻錫山之朕兆、並為河北省黨部之反西山派運動、及其夫人患病、實為此次辭職之原因…東方

整理滙業銀行近訊

(三十一日東京發電)中華滙業銀行為清除日本側之[illegible]、本擬由華側自身經營、曾有種種整理計劃、以日側持強硬態度、其後遂呈軟化、兩方更行提案、日側代表利根川理事攜帶是項華側提案、于前廿九日歸東京、與興業銀行會同鈴木興銀總裁、加藤鮮銀總裁、柳田台銀理事、已有協議、此項結果、關于中華滙業銀行之整理、似有新開展之象…東方

平滬慶賀關稅自主

(一日北平發電)新稅率即於本日實施、同時撤除內地釐金、與各地黨部指令、本日為關稅自主紀念日、應行祝賀、並有十四種傳單張貼市內、各地全市揭揚國旗、充滿祝賀景象、此外市黨部於午前十時開祝賀會、並由各學校各團體代表者參加、向民眾關稅自主有所講演、各新聞社於明日停刊、一般國民之注意[illegible]…東方

上海一日電、本日施行關稅新稅率、華側各團體以本月為實行關稅自主之第一日、集合總商會舉行祝賀大會、各新聞亦發行紀念號、稱慶[illegible]中國民族解放之宣揚、不平等條約廢除之初步、帝國主義最後的第一頁、中國國際地位向上之先聲[illegible]等標語、以表示[illegible]而激人心[illegible]同時撤除……小方

孫科提議鐵道大計劃
以庚關兩款發鐵道公債
六年增築八九三一英里

上海訊云、孫科廿八日晚宴新聞界、席間除建設委員長陳伯南報告外、孫氏報告鐵道部計劃、[illegible]、此案經府議決交政會審核、內容要點、根據孫中山先生建國大綱、[illegible]年均設計二千萬里、現國有路僅六三九四里、近十餘年無發展、[illegible]前借欵合同、不合我國需要、受列強勢力範圍影響、即以國家需要為本位、審查新線計劃新線、確定路線、[illegible]第一組、[illegible]線、[illegible]第三組、[illegible]內有分線達[illegible]滇線為二組、[illegible]交通部[illegible]預計新線結束、即為第一期應[illegible]、本案所擬路線及興築程序計劃、[illegible]計二二九六二七七元、依建設大綱完成、[illegible]鐵路、[illegible]限期興築、以[illegible]籌欵築路、[illegible]將其全部[illegible]撥借鐵道部發行公債、三年內可實收一萬二千[illegible]六百九十萬、再加十八年止庚欵積存、共得一萬三千八百五十萬、又查新稅則實行、可淨增四千萬、半數撥充築路、本年增收如在二千萬以下千五百萬以上、撥欵至少應仍以千萬為限、十九年起、增收數不及二千萬、撥欵每年仍以二千萬為限、此項撥欵、自十八年至三十二年為限、預計公債六年內實收二萬七千萬、兩項合計、四萬零八百五十萬、約能築二五三七英里、六年內國有路增至八九三一英里、本計畫所除、係二八四一英里、同時國民經濟發達、籌欵何難、希一切築路完[illegible]

李品仙抵平

北平訊云、白崇禧辭總指揮職後、曾電召李品仙來平、昨晚十時李及第十師長廖磊、乘平奉車到平、今晨九時赴德國醫院謁見白崇禧、報告第八師縮編情形、當對於辭職事、亦有所協商、聞李俟在平事務辦理完竣、即行離平返回唐山、所部魏鎮蕃、譚啟鵬、劉其昌三旅、均分駐唐山開平附近、李品仙第十師、已移住古冶及灤西一帶云、

楊森敗退後之四川形勢
楊森一派失敗有五種原因

此次川戰爆發、不久楊森失敗、[illegible]各報雖有紀載、惜東鱗西爪、[illegible]本報日昨得重慶通訊、[illegible]及其失敗原因、[illegible]、茲將所得、[illegible]

[illegible]楊森[illegible]、自渝[illegible]各路、下東與湖北交界之處、[illegible]中、若名之平山十二縣、即在是處、[illegible]湘西大山、北接鄂西邊境、素為匪徒出沒盤踞之所、此次戰事一起、楊森即駐紮夔府、[illegible]以致變亂各縣、又為楊兵土匪所盤踞、各縣人民、紛紛逃至雲陽萬縣各地、請求廿一軍派兵前往剿辦、劉軍長已令駐萬軍隊、分兵前往駐紮、現駐萬郭旅已準備派兵一團前往分駐、至軍長方面劉軍長與前方大獲勝利、殘餘部隊、不難肅清、[illegible]須親自指揮、已決於本日由長樂輪返渝、前方指揮責任、則交由王總指揮方舟担任、聞劉軍長於正午十二時即可抵渝、政訓部及戰地政委會、暨劉軍長抵渝後、將移往萬縣工作、[illegible]日來政委會工作正忙、已制定懲治貪污土劣各種暫行條例頒佈、此楊軍敗後下東各地之情形也、川南方面、同盟軍賴心輝軍自失陷江津後、賴即率其殘部退駐合江、惟以合江方面、上有廿四軍大部駐紮瀘州、下有廿一軍楊旅及廿四軍張旅部隊向上壓迫、賴見合江仍不能立足、乃令其全部、退入貴州赤水、與駐軍周西成部接洽、其部隊則亦已陸續開到、此賴軍潰敗之情形、至川北方面、同盟軍賴本人已先到赤、[illegible]楊軍潰退之情形也、[illegible]

又云、川戰自同盟軍四面敗潰後、上東川南現已無戰事、只有楊羅兩部現在尚欲掙扎、但以渝軍連勝之餘、當此新敗之衆、不難趁機肅清、[illegible]駐紮[illegible]、故川戰不久可望告一結束、茲將行將結束聲中各方情形探報於次、楊森部隊自退開江後、海軍王總指揮方舟、親率大部向開江進擊、楊見勢不能支、乃又退出開江、向梁縣綏定方面潰退、欲與羅澤洲部取聯絡、現下東已無楊森部隊、萬縣方面海軍潘旅郭旅長前即率輪往攻雲陽、担任肅清江面責任、現該旅已將雲陽奉節先後佔領、郭汝[illegible]軍長自佔領涪陵部、[illegible]郭軍長已由二十一軍統籌、故昨日劉軍長特萬縣商會籌備軍費、因萬縣財政已罄、開往萬縣駐紮、王旅到萬、即命各調兩營、前往收復酉秀黔彭、不日即可開拔、該軍王蘊之旅、日昨由涪石接壤、現準備派兵兩團、由每部[illegible]石柱以後、因酉秀黔彭一帶與[illegible]、昆明至京僅需六十小時、廣州至京三十小時、蘭州四十七小時、

[illegible]劉兩軍長[illegible]指揮軍事、[illegible]此次川省大戰、同盟軍大敗、[illegible]成都方面、[illegible]故開到合江就食、[illegible]詳情容探得再寄、[illegible]部開到合江、[illegible]赤全部開到合江、但到合部隊、[illegible]三日退往赤江水、於六七日忽又由江退住、[illegible]川地[illegible]一面[illegible]萬縣商會[illegible]彈異常缺乏、[illegible]防礙統籌、[illegible]一面[illegible]

此次川省大戰、同盟軍大敗、[illegible]人意表外、當楊部東上、進退重慶時、況方劉湘、三面受敵、勢甚危殆、而旬日之間、楊森反一蹶莫振、矢潛陵、敗長壽、退鄂忠、東萬梁、十餘防區、喪失無餘、[illegible]原因、[illegible]楊森[illegible]官、非其學生不得充職、學派分濃、[illegible]用[illegible]武堂成都講武堂、萬縣政治校、[illegible]講武堂素佔優勢、萬政僅充下級幹部、今春萬成推倒成渝兩派、取而代之、該派人才、練習時長甚短、缺乏經練、空無成算、指揮不力、遇戰輒敗、五也、

北平各使館均尚無南遷
為接洽外交將派代表分駐甯滬

北平訊云、自國都南遷後、北平各國公使、與南京外交部接洽外交事件、甚感不便、外交部長王正廷、於各使到京時、曾表示歡迎南遷、但各使以南京建築及氣候之關係、始終未有南遷之擬議、英國公使藍博森、對此問題、曾向英政府請示、英政府外交部當派北平英使館參議牛敦、為駐京代表、今日據英使館消息、牛敦參議已定下星期一南下、並帶華記員、打字員各一名、其夫人亦同行、牛敦到京後、擬暫住南京英國領事館、俟一星期後、移住上海、牛氏此行、係代表藍博森公使、藍使決暫不南下、英使館業有通知上海英署理總領事康斯定、南京總領事赫林德、英使刻派代表駐京後、美國公使馬克謨、對於在南京派駐代表問題、亦向美政府請示中、俟接到回訓後、即可發表、聞已擬定為美使館一等參贊博金氏、博氏在南京、與王正廷接洽此事、暫時不返北平、法國使館方面、亦決定派代表駐京、將來即派高斯姆担任云、

山西實行摧毀偶像

太原訊、山西省黨務指委會、鑒於迷信流毒之深、決即實行摧毀偶像起見、特舉行破除迷信宣傳週、以期喚醒各界、按照宣傳籌備會所定、由今(廿五)日起、至三十一日止、共分七天舉行、第一日(廿五)招待新聞界、第二日召集各機關、各團體、各街長副及閭鄰長、以及新聞界、舉行破除迷信宣傳大會、第三日由各政訓處及各區分部、組織化裝講演隊、第四日由商民協會、召集商民大會、第五日由婦女協會、召集各界婦女大會、第六日由特別黨部、召集軍界大會、第七日實行摧毀偶像、今(二十五)日為招待新聞記者之期、上午十時、山西日報、晉陽日報、并州新報、民話報、新民日報、以及外埠各報駐晉記者、已相率到會、設招待所於省黨部之議事室、由韓克溫、郭樹棟、儲勤招待、午十時半、韓克溫遂先起立致言云、此次舉行破除迷信宣傳週、係以第一日定為招待新聞界、因為一紙宣傳的力量、大於一切、收效極宏、今天承蒙各記者、紛紛蒞會、不勝榮幸、木偶泥像、為神權時代之遺物、其流毒之深、指髮難數、思想被其束縛、行動聽其指示、精神上所受之壓抑、物質上所受之損失、真不可以數計、因相沿數千年之久、頗有牢不可破之勢、前此雖有提倡摧毀者、然皆提倡者儘管提倡、而崇拜者一仍其舊、對於此事、不勝痛心、今革命成功、全國統一、要以三民主義、來救中國、而迷信一端、適與三民主義[illegible]、[illegible]民族、民權、民生三主義、必受絕大之阻礙、再就經濟方面而論、每逢節年、家家戶戶、必備酒香燭紙馬等物、作無益耗神之用、即祭神費用一項、每家年少亦須四角、則其所需之資、[illegible]爆竹等物、大概統計下來、約在九百四十萬元左右、[illegible]本省此次舉行、[illegible]在二萬萬元、[illegible]發生阻礙、[illegible]抗、今只[illegible]對於實行、[illegible]努力擴大宣傳、[illegible]說明[illegible]迷信事項、[illegible]於破除迷信事項、[illegible]逢即宣傳[illegible]研究[illegible]

海軍編遣中之一消息

北平訊云、據最近由南京之海軍要人語記者、關於海軍提案、前由楊樹莊提出於編遣會議、請統轄全國艦隊、轄歸海軍部、及請將海軍總司令部、改設海軍部、及請將案決議、海軍總司令部取消後、設海軍編遣辦事處、原有第一第二艦隊、仍編為第一第二艦隊、渤海艦隊改為第三艦隊、廣東各艦改為第四艦隊、同歸編遣委員會管轄、由海軍編遣辦事處、分別編遣、至海軍部應否設置、留候國防會議決定、此項決議案、既經編遣大會通過後、自當切實奉行、不應有所變更、陳紹寬陳季良之辭職事件、國府亦正在懇切慰留、決不准其所請、原先海軍人員、多籍隸閩浙粵津等處、各樹黨派、疆域既分、海軍遂難求徹底之整理、惟海軍既負國防上之重任、則應打破一種自為門戶之不良觀念云云、

粵省代表大會

(廣州訊)(一)陳銘樞乘珠江號輪、昨下午一時卅分由汕抵廣州、(又云)、第三次全省代表大會三日開會、代表報到者一百六十人、

經濟欄

◎連埠豆粮交割額

連埠糧市場一月末期大豆及高粱交易、于卅日午前了結、實行交割、查其成績、大豆成交總額五千零二十車、交割計六百六十五車、標準價格六元零六分、較之上期成交額加八百車、交割減十二車、標準價跌九分、又本期大價六元九分、小價五元八角二分、交割糧成交額計二千八百九十六車、交割三十車、標準價三元七角九分、較之上期成交加一千二百七十九車、交割加十六車、標準價跌一角九分、又本期大價三元九角一分、小價三元二角五分、

◎陸境關稅減徵
新正稅三分之一
安東關接總司通告

關于新稅率實施、前安東陸境關稅問題、前為一般所注目、茲據安東關消息、該關于卅一日接到國府稅務司通告、安東關稅決定陸境正稅(從價五分)之三分之二、[illegible]只東省[illegible]、務司通告安東關稅決定、[illegible]此案早有[illegible]解決之[illegible]從前需要[illegible]稅收[illegible]分云

◎糖貨需要湧躍
連埠已形庫存薄
批價已漲約四角

連埠糖貨存約四千五六萬担、其中日貨約三分之一、在該埠運往各埠及東省內地之銷路、因此次新稅實施、結果此項糖貨[illegible]、[illegible]邇來[illegible]批價[illegible]加徵、[illegible]七十五錢、八十錢、[illegible]七十五錢[illegible]、係如三菱三井永順福昌等大路方面、受售之數、已達約一萬担之鉅、連埠各庫堆存殆形掃盡、

◎津輔幣決由官鑄

據津消息、特別市財政局為流通市面金融起見、擬召集本市總商會及銀行公會錢業公會、討論商民代鑄輔幣辦法、因商會及銀行分會反對此舉、當即罷論、仍擬由官廳鼓鑄、以免濫發之處、昨據李財政局長表示、擬即呈請財政部令飭天津造幣廠、視市面需要之程度、如何鼓鑄輔幣若干、以資流通云、又財政局計劃發行現銀輔幣問題、決由市民銀行發行、即將組織該行籌備委員會、訂三十日即行成立云、

◎日本織布業近況
去年末生產綿布率
每機日產六十六碼

據大阪消息、紡績聯合會調查、客歲十二月份會員紡織廠生產狀況如下、會社數計四十五家、較上年同期加四家、運轉織機計七萬四千二百卅六架(較前加七二八六)、織布產額十二萬六千八百卅七碼(加一七〇七一)、每架每日生產額六十六碼六分六厘(加四碼五分)、

▲印度賣索爾政府專賣局特製
始無如此特效之治淋藥、[illegible]本劑刻下世界之醫藥學雜誌均有載記公許、行名前記專賣局以科林產十八種之特種聖達露爾樹中之最良樹特製之治淋藥、[illegible]無此以上之名實、為斯界之權威、
賣索爾聖達爾
▲日本政府特許一一九七四〇號
那伊殺淋
本品為殺淋西鐵爾發見者德國[illegible]博士之創製、[illegible]本藥入於[illegible]使之出口滴入本藥一滴、[illegible]
▲奉天城內各埠大藥房均有發售
▲用法數、[illegible]
▲定價[illegible]
▲詳細說明在容器內
[illegible]大阪 聖達[illegible]商行
總代理[illegible]大藤[illegible]堂

清血解毒 KR 喜肥力

凡人之生長皆賴乎血液之週流而血液之週流乃所以健康肢體舒展氣管之關要也故血液稍有虧損體質因之衰弱敵染力纔之而減少外毒遂乘虛而入即醫書所謂血勝毒則敗之血敗毒則勝之實斯理也然毒性不一毒質各異論毒之最烈者莫甚於花柳毒也輕則害及終身重則傳遺後嗣設治之不善即有性命之虞凱輯氏兄弟大醫生洞覩斯情實難袖手故採選上等清血解毒藥材經專門化學藥劑師提取精液毫無雜質藥性溫和而不猛效力宏富而不燥爲適和者易於飲服實係清血藥中之一大王也凱輯氏兄弟大醫生聖藥喜肥力係清血解毒無上之佳品此藥功能清理血液洗除週身之濕毒及諸種潰瘡使病者添置白血球增加敵染力發達筋肉活潑血液專能滅逐毒質使毒循序而出不遺根基凡服此藥者定能脫離病域而登壽世非虛語也凱輯氏序

兄弟大醫生內服清血解毒喜肥力

主治清血解毒除幽化瘤。皮膚斑點。梅毒瘰瘡。骨節疼痛。癱瘓肯合喉鼻腫潰。升頂腫後。梅毒瘰瘡滑。腳氣。毒性結核。軟硬瘡疾。血分不清。虧氣虧血。男婦各種。虛勞及。婦女花柳梅毒症。或毒性不孕或因存閉經。或梅毒化胎。或子宮作濕。或毒串終身不孕。赤白帶下。信水差前差後或終日淋漓不止。以及脫落毛髮。頑毒痔瘡。喉痛耳聾。毒染耳聾。或梅毒入骨。一經服用。百毒俱消。血液立清。元氣恢復其身體纖之而此設無病之預防。或凝似之毒症。及直接傳染。間接傳染。均可服用。故西人每以凱輯氏兄弟大醫生聖藥喜肥力均實爲血清誠哉斯言也。

中華代理店

北京各大藥房均有經售　天津各大藥房均有經售　通州心順成　營口萬順成　營口義順成　綏中縣東和堂　義縣大增堂　錦縣福全生　唐山安大藥房　秦王島永盛昌　山海關公和祥　煙台福興堂　興城德興昌　旅順仙芝堂　旅順大德堂　金州志義藥局　瓦房店天和堂　呼蘭河天和堂　滿洲站會榮福

奉天日站恆濟堂　奉天北市場恆濟堂　奉天中西大藥房　奉天和勝泉　奉天裕慶德　奉天大吉祥　奉天萬生堂　公主嶺同利生　四平街三台公　開原天德堂　遼陽德祥原　營口義和堂　營口中西大藥房　義興成餘記　營口洪春堂　營口天和堂

千金寨德泰興　梨樹縣天德堂　本溪湖春和盛　安東人生東　安東福興堂　鳳凰城大德生　蓋平盛春義　大石橋藥合祥　海城德增福　大連西崗廣和堂　大連西崗天和藥房　大連華泰藥房　大連華西藥房　烏兒墨盛發祥　橫道河子天台堂　熊岳新泰興　范家屯德慶和　溝帮子廣生堂

鎮縣福陞永　吉林寶升堂　樺甸天益堂　吉林瑞發祥　吉林育生達　吉林順義堂　吉林天益堂　吉林世德堂　吉林下九台世德堂　長春世一堂　長春大和堂　長春城裡同德堂　長春大育堂　洮南縣德慶仁　長春三馬路中西藥房　雞冠山德厚興　張家灣德泰增　雙城縣義合長

雙城縣世昌增　雙城縣世一堂　蘆台大同仁　阿城縣世昌永　江省泰華西藥商行　一面坡德和鈺　昂昂溪育升瑞　安達站萬春堂　公主嶺德泰祥　滿州里德茂盛　呼蘭縣錦和彩　呼蘭縣復合堂　綏化縣和發福　綏化縣樂德西　富克錦永生藥房　富克錦廣和發　加木斯天德堂　西集廠百工藥店

通河縣同發德　甜草崗新來春　雙縣洪泰成　巴彥縣同發成　巴彥縣信記書局　海倫天豐恒　海倫久遠長　拜泉華昌照相館　拜泉英美煙公司　望奎縣新藥房　蘭西中西藥房　豐樂鎮通聚成　大來縣衛生藥房　海拉爾洪順堂　寧安縣永生堂　寧安縣振興堂　寧安縣萬生堂

鐵嶺福合盛　八面城德慶同　遼源德合盛　奉天歐美西號　雙城堡永德堂　大沽義和文記

設無處購買請將欵寄至駐華總發行哈爾濱道外泰華西藥商行立即奉上不致有誤價目每瓶大洋一元五角打十五元

大成大藥房　奉天鐘樓南　經理 趙裕春

購買元青毛直貢呢者注意

本公司精染黑色毛直貢呢。即名麻雀牌黑。其色永遠不變。且此麻雀牌黑。雖經日晒水洗。決不稍異。此本公司敢担保者也。請購買諸公。注意貨疋背後。每碼須有右列邊印。及每疋機頭。並有右列金字各印。庶不致悞

上海黃浦灘一號 英商麗華染坊有限公司啓

最新 威立斯乃特 汽車

WILLYS-KNIGHT 6

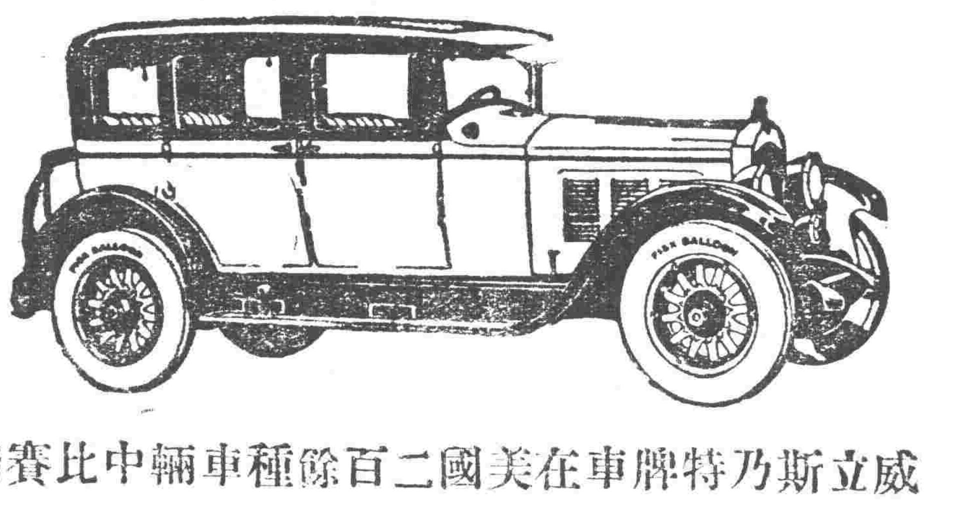

威立斯乃特牌車在美國二百餘種車輛中比賽獨得特獎

本行現由美國名廠運到最新汽車多輛名曰威立斯乃特、車分七人座位五人座位兩種、車身構造堅固、機件耐久、式樣新穎、顏色美麗、駕駛非常輕穩、乘坐倍極舒服、車內裝備各種電燈花瓶粉盒以及前後保險杠等等、尤非街市中常見他種車輛所可比較、吾人深信此項車輛、已盡美妙之能事、君其蒞臨一觀、方知言之不謬也、

總行哈爾濱道裏二道街

奉天總經理英商 **德利洋行謹啓**

日站千代田通三十二番地

合名會社 大倉組

營業課目

電裝電機械　各種機械　鐵道材料　五金雜貨　銅鐵水管

硬煤煙煤羊毛皮件呢絨　五穀糧貨電氣機械器具　海味肥料汽車並其材料　油類木料焦炭硫磺黑鉛　道木洋火綿花洋絲洋布

包辦工程　代理水火　人壽保險

▲總行 日本東京京橋區銀座通二丁目七番地

分行 北京・天津・上海・九江・香港・奉天・營口・安東・大連・本溪・倫敦・紐約・漢堡・西士岷・以及其他各主要地方

奉天出張所 奉天浪速通六四十番地

日本電話 八八四番 九四九番　總辦室一五七九番　總辦公館五六五番　中國電話一四六一號

廣告 奉天萬芝藥店

蔘茸補腎丸

此藥專治男子先天不足後天虧損少年破身太早房勞過度腎虛腎寒精冷如冰不能種子陽痿不興興而不久夢遺滑精腦髓空乏腰痛耳鳴精神短少自汗骨蒸以及婦女經脈不調赤白帶下下元虛冷久不孕育等症服此藥添精種子壯陽補腎大有奇功

每匣現大洋一元 一打十元 半打五元

立止咳嗽藥

專治男女老幼諸般咳嗽不論年深日久虛損勞傷咳嗽吐血痰中帶血傷力咳嗽肺虛痰喘睡臥不安飲食少進內傷外感肺經不清此藥善能止咳定喘養血清痰能補能和能清能散管保去根永不再犯立見功效

每付現大洋四角 五付一元八角 十付三元五角

此藥各埠均有代售 外埠函購郵費自備

奉天西關萬芝堂啓 大分號設北市場

中國電話一千一百四十三號

辦黨專員來奉
共九名皆係北方人

關於東北組黨之事前曾發生官辦民辦之爭最後終歸中央之主張辦法歸爲民辦准許兼官茲聞中央對於東北組黨人員已派定九名定于今日（一日）到奉以便各級黨部迅速成立至該員等姓名雖未詳悉但聞皆係北方人而就中東三省籍者且佔三分之一蓋中央爲融合地方感情之故所以對于東北辦黨之人特擇北人充任云但同時又接一消息謂中央派遣之東北組黨人員一行九名已于上月卅日聯袂抵奉現正會同此間進行加入之人員計議進行

法院各□已記諸報端茲得確息現在張景惠行政長官來電報告該院法院改組法院已經完竣其支配亦詳按如下（一）高等審判廳已實行改組爲高等法院（二）高等第一分院改第一分院及檢察處（三）高等法院改稱地方法院及檢察處（四）該區各屬縣地方審判分庭改爲地方法院分院及檢察處並請轉諮國府專發關防俾便啟用而重司法云

省政府聯歡會

省政府翟文選主席爲聯歡起見于卅一日晚五時在省府客廳設宴請張司令長官及方本仁湯玉麟臧士毅袁金鎧劉尚清各委員各處長廳長局長及各界首領等五十餘人入席宴會賓主言歡頗極一時之盛至七時許始盡歡而散云

墾殖委員會 謀闢大凌河

東北墾殖委員會委員長孫傳芳以大凌河下游低洼沿岸荒地尚未經放墾乃向東北政務委員會請准將該河下游開闢水田由此便興水利而復放荒擬本年春實行開墾云

灤東行政尚有問題

灤東五縣交還問題據東方通信北平電稱奉方代表劉多荃抵平後與河北省政府王廳商議五縣交涉就中本方最主張五縣之政權□定由河北省政府接收但關於警察及秦皇島仍由奉方管理關於其他尚存疑議云

省防軍費
由省稅支給

省政府奉准國民政府令以各省省防軍次預算概由各省本省稅支給不得留□中央實有省政府即于卅一日通令各機關知照云

特區改稱法院 支配

東北邊防司令長官張學良因注重司法現制起見特行命令特別區改組□□□□□□□

平奉線護路隊 有將取消說

平奉路護路司令部自去歲成立以來每年已及卅□月□□由平奉路局補助方千元□成績尚無可觀□因奉本路局管行政故該局已呈准省政府請撥補助費取消□□撥補無□來之補助費以時段即可□□□護□僅有□即取消而由路局派車担任防務之故又撥護隊仍將□路□自□有□局之□□云

省警備隊 歸併案
通過省委員四次會議

省政府□□□□□□□□□□□□合併改組公安局一案經省委員□會議決通過□□□□由省公安管理處長□□□□□□□□即日□□□□□□令實行

懸旗慶賀關稅自主

國民政府對於關稅自主前曾定期二月一日實行國稅新約已與關係各國先後協定故省政府奉到中央電令各機關懸旗慶祝外並函省會各機關警察轉飭商民人等遵行是以今日（一日）遍青白旗又飄揚于街市之間矣

西門甕城小營盤係屬時對□□現有□官兵修補將來必即不得再付民宅及故□以便警防云

教育廳籌添幼稚園

教育廳王毓桂廳長以幼稚園係教育最爲重要以省垣人煙稠密之地不過只有一二處而外縣不問可知該廳擬在省垣及各縣於明年開學時均添設幼稚園云

東北航空處

東北陸軍航空□□已編爲東北陸軍航空大隊其改編之內容即爲四個中隊歸大隊部統轄其大隊長一經東司令長官委任許伯英充任現已正式發表云

建築營舍之計畫
大營盤共六處

建築營舍計畫經長官署一再會議昨聞已經決定內容大營盤全省共六處爲省城之東北二大營及新民洮南

王樹常暫緩回奉
係爲出席國防會議

據總部探聞全國編遣委員會議刻已圓滿閉幕前出席關於此□之東北代表王樹常氏本應即行返奉報告一切惟因國防會議之期（二月十日）開幕在即關於是會東北亦須代表加入是以劉張司令長官已去電令暫留京仍代表出席國防會議並令其代表向大會提出關於海防陸防兩議案

劉廳長兼任督辦

鴨綠江採木公司督辦郭宗熙經國府簡派爲熱河省政府委員解赴熱就職遺缺經省政府於三十一日簡派農礦廳長劉鶴齡兼任云

教育重專門人材

省政府以建設伊始人材爲重人材之需更以專門爲尚查本省各縣在專門以上之學校畢業者頗多倚任□物璞懷奇莫□表現殊屬可惜是以現在除令教育廳副後對于專門學校畢業人材特別注重加以獎勸援助外並即（一月卅一日）通令各縣將境內專門學校畢業者數爲若干詳爲呈覆以便日後酌用云

編輯拾遺

慨助賑欵　東北邊防軍司令長官張學良前接國府電稱陝甘三省災區甚廣民不聊生遂令河南籌賑會籌募賑欵以援救災民請由中央三省各長官代爲籌募一□賑難民張長官當即電告國府先籍私蓄捐助四十萬業已匯解賑災會聚衡查收云

懲罰通匪　省政府案准康平縣知事李辦呈報地方土紳鄭宗僑孫翅廷有通匪情事拘押備核示經省政府飭交法院訊辦云

年關恩餉　張學良長官以前數年關時各縣年關將各軍隊特別犒賞今又屆年關不得不援照舊例提欵若干獎勵恩餉一月並呈國府商國府由明發電陳由貴省轄賞非再由國府府將恩餉一月欵將各項恩欵運到照電查收即時發放由省共計恩餉三月云

帽章更訖　張司令長官以前防各部隊限二月一日以前更換國徽帽章在省軍隊均已遵照換訖惟外防各軍隊尚不偏尚未及更換云

收繩回省　全省清丈局前以數各分赴各縣清丈各處官租地畝均將各處丈繩現下均已屆年已日數名分赴各處行局各縣員均行收繩回省明年燈節後再行出發云

關心民瘼　奉天省政府主席翟文選以現因舊曆年關在即米法不定百物品貴人民生計異常困難現爲維持民生起見特於月之三十一日通令各縣知事取締營□所長詳加調查設法維持藉評布價貨以維民生云

紛解雜捐　財政廳前因舊曆年關需款孔急除催解稅欵外並令各縣速解雜捐以應急需等情早見本報茲聞近令解來雜捐欵項者已有梨樹昌圖鐵嶺開原東豐撫順等縣共欵約十八萬有奇云

師範招生　東北大學師範部長姬振鐸請准該校擬設漢師本年添招國文博物兩專修科兩級八十名二月十五日起報名三月一日截止四日考試資格限舊制中學初級師範及高級中學畢業者免費□月津貼現大洋五元云

發現帮匪　城北葉山屯日前不知因何事故入帮匪三十餘名入村後即至公會將該村士李二富戶傳人命令出款現洋一萬元否則綁票旋被東北路綏警察得信共率現洋八千元該匪始將肉票□□遂不計較之多寡紛紛逃逝

難民凍斃　小西邊門外鐵道北於昨有一二十餘歲之難民少婦一人仰臥道旁氣絕多時經警所報知地方法院經該院檢查結果純係夜間凍斃當備棺掩埋嗚呼難民生於此世何不幸乃爾

調查公司　實業廳廳長劉鶴齡氏以省垣及外縣公司頗多但多未在廳註冊特派員調查省城及各行各縣關於公司詳細調查並註冊其中商外商有限無限資本若干以憑備案而便查考云

取締邪教　東北政務委員會主席張學良氏以各縣時有傳習邪教蠱惑鄉民情事若不嚴禁貽害匪淺而東北四省政府嚴查邪教以維治安各縣應依人民信教自由之原則不在禁止之列云

班禪
元宵節返奉訊

班禪活佛由本社內蒙古已數月現聞向蒙內地爲宣揚佛法之願爾已經省政府接待事宜大都擬新年元宵節前後東來奉轉赴北平云

設童子軍學校

張司令長官爲培養軍事人才以便顧急勸各軍童子學校已飭各縣選擇優秀青年定額四八百名二月一日開學教授普通軍事教育限期爲三年畢業後派在下級軍官云

公安分局改組預聞

警察總局已令奉令轉飭各分局改爲公安分局將即規之各分局等名稱改以公安分局暨即開將所改組之警察分□之一切對于公安分局之組織改照前之署部所制增進行政司法衛生財務四股以利地方之警政並現前警備行政之一切

方本仁轉居 匯業銀行宿舍

國府代表方本仁上月廿六日來奉擬下榻中華匯業銀行宿舍臨時改爲公館

以資兼者□之處組組□設□任主稿助理員等名稱與改組新政不合是以特將主任仍改爲科長主稿改爲股員助理員改爲辦事員以符新政制度

研究軍事偵查
司令長官決定設所

東北邊防軍司令長官張學良爲訓練軍事偵探人才現擬在北大營設立軍事偵查研究所招募學員以資研究畢業後擇優任用云

商會改組大綱
已飭總商會遵辦

省政府案准國民政府行政院工商部咨開現在商會法尚未經國府明令公佈在此過渡期間各處商會自應暫行依商會改組大綱辦理茲檢送該大綱請轉飭遵辦等因政府即于卅一日飭實業廳及奉天總商會轉飭遵辦其大概辦法（一）總商會設執行委員四十九人候補十九人商會執行委員二十五人候補七人（二）總商會設監察委員十三人候補七人商會監察委員十一人候補三人（三）總商會設常務委員七人商會常務委員五人（四）執行委員互選一人爲主席（五）總商會商會均設總務處（六）總商會商會均設調事公斷處（七）各商會均照大綱改組

趙局長否認撤銷

前有省政府對於四洮鐵路局長趙因常蔭槐□手撈欵□事曾有查辦之議是以該局長有辭職之舉昨聞□經省府最後考慮深恐時人□解株連影響大局□按對於該局長查辦之案現已打銷矣

可憐天下父母心 不重生男重生女

小東門外有開榮園爲非之鄭某彼有空房□間近來□收由東難民居住鄭某昨在西豐一帶售出得錢□歸其中劉姓有幼女均經□記者調查一起難民統共五姓就中陳何二姓各有十餘齡之幼女均□□其中劉姓有幼女十二歲新直隸軍界中人買得洋六十元其餘二家僅有幼童並無幼女以致生活上比陳何劉三家尤爲困苦有時甚願離骨肉分離然手中尚可有錢過活至其餘二家因不得女賣則有忍飢挨餓□過之苦嗚呼寧令天下父母心不重生男重生女其情甚屬可悲而亦可恨之矣

省府員名稱變更

省政府翟文選主席以省政府業已成立對於新政府系統實行□省府□□□□□□

教授黨義書

省政府令三民主義建國圖□各學□□□

省府五次會議內容

省政府主席翟文選于卅一日下午一時召集委員陳文學劉鶴齡張振鷺王樹棠高紀毅那士廉等開第五次會議提案九□（一）大元帥葬儀處函請撥費案（二）公報卷由改式案（三）清鄉局請發恩餉案（四）鄭士純□覆天惠□局私營案（五）訓政時期定爲七期案（六）全省警官學□改組全省高等警官學校案（七）縣公安局組織條例案（八）墾殖委員會請將金川輝南林甸撥歸管轄案（九）墾殖委員會請飭各縣撥用黎民數日廷告該會照撥案各□討論後下午四時許散會云

商會開始收警捐

奉天總商會自行經收警捐一節現聞已訂期於本月一日開始因各項手續紛繁故日通傳各商號按照民國十五年前後開業分別四成六成納捐即

大元帥葬儀處 催三省政府撥欵

大元帥葬儀處總辦彭賢以大元帥葬儀計畫已由欵籌辦特函請奉天省政府儘撥大元帥葬儀費九十萬於吉江兩省各二十五萬元限二月十日以前□到應用云

兵工廠裁員善後辦法

東三省兵工廠奉命改組業經裁撤□□□□□□□

佟委員請准辭職

熱河省政府委員兼財政廳長佟兆元向東北政務委員會請辭本兼各職業經照准佟委員辭職之後即經省政府簡派爲疏濬遼河工程局督辦於卅一日正式發表云

省政府飭軍費統一
軍費估收入百分四十一
中央收入地方不得征收

省政府案准國軍編遣會議遵電秘書處電以□□□□定陸海空軍軍費及中央軍政經常各費估總□入百分之四十一國後中央稅欵由中央征收地方不得征收或附加鐵路在貼各軍之欵照常撥財政部任何機關不得截留省府准電即于卅一日令各局遵照云

騎兵團調駐西豐

東邊鎮守使于芷山前以騎兵第一團已改編完竣當□於該團駐防□點爲辦理西豐縣軍單匪多於防務上恐有不周因特呈准張司令官將該騎兵團□駐西豐以資鎮懾而專防務云

迫擊砲廠改組民生工廠
專製汽車人力車自行車織物機械

東北政務委員會主席張漢卿以國府對于兵工廠有令停造軍械除派員清理兵工廠外並決定將迫擊砲廠改組民生工廠專造汽車自行車人力車並織物機械等原有職工不足將增加四十名定二月十五日開辦云

禁職員吸鴉片

蔣誠之接□當政府後□外事務力圖皆優秀分子徒以事屬官營業之故化爲流弊而病則腐化之黴結果以嗜好爲資源而嗜好之中尤以鴉片一需爲鴉片毒害已□現又通令所屬遵照於下遂不免有二三不自檢之于偶染官習隨俗□染本督辦與同人共事有年知既深相愛惜切期相互勸勉之意不覺愈戰當除淨盡鴉片係結果使毒恐日久漸生形態不免且延聞外人攻擊我國竟有中國不□世界無由有□□手禁煙之□國際名譽所關甚大皆今令轉令防務並令由各管長官□具禁煙□□責用再由中□誠務絕流毒根株□樹雜種之基外等病夫之恥合檢通令所屬各局處員司一體遵照切此令

三月十五日
考試知事

奉天省政府主席翟文選現因改革新政惟事地方親民特行□諸□籌防司令官□許擬將各□知事加考以免貽誤地方特定於三月十五日在省政府舉行考試現已通飭各縣知事先期來省報到云

籌開教育改革大會

教育廳廳長王毓桂現因遵照國章

改革學制起見特行與一般學務人員計畫之結果積極籌備於日內舉行開教育改革大會兩現已分召各縣教育所長一律來省參與大會籌討論完善辦法以便開學時施行云

教育廳組織 赴日參觀團

據教育界消息教育廳長王毓桂氏爲擴張教育人材計特與各校長省視學等計劃組織赴日本參觀教育團一行卅人前往日本參觀教育□□借鏡團已□於數日後新年元宵節後啟程赴

吉黑組私設編組

吉黑□□□□□□□□□□□□□□□□□□

奉海委大批路員

奉海路局爲鋪設本路□□□□□□□□□□□□□□□□□□

洮南縣發現鐵礦

洮南東北□□屬尚有煤礦作業茲向張司令長官呈請本省委員金士堅茲於洮南縣北境四百餘里之索倫山一帶探得有極厚之鐵礦一處查該縣係在本省□轄□帶內擬議由職□□□請撥員實際勘探具由開採費者經費前呈省政府經備□可令洮南縣知事云

區長裁撤後之知事

各縣區長裁撤後各縣公署經手欵項事務□□□□□□□□□□□□□□□□□□□□□□□

批示

◎東北邊防軍司令長官公署（卅一日）
▲宋忠榮　呈爲請領伊子宋琦陣亡部□□由批仰即承署找安商保以憑
▲羅瑪氏　呈爲請領伊子羅振都陣亡□□金由批仰即承部規定商保以憑
◎清丈局（卅一日）
▲楊紹武　呈爲緒陳原委請求派員勘□□情由批□民之地是何情形□□□
◎財政廳（卅一日）
▲宋德□　呈爲含冤莫訴請飭撫順縣重□究由批仰該縣詳查
▲□□□　□□□□□

照登

盛京時報館編輯主任條鑒頃閱一月卅日貴報新聞欄載□不勝駭異查敝院自改組法院以來奉令照常辦事敝院史院長對於施行新法整飭全省司法事務均積極進行並□辭職之事且史院長在奉□任法官十有餘年賦性耿介對外素少往來尤與揚氏毫無關係爲各界人士所共□貴報所載係傳聞之誤應請貴報迅予更正以維事實無任翹企　奉天高等法院書記室啓一月卅日

冠蓋往來

▲祝□□（東北邊防司令長官公署顧問）卅一日由北平來
▲王柏田（第十一旅少將參謀長）卅一日去山海關
▲焦景彬（騎兵第十四團團長）卅一日去山海關
▲徐民（國民政府中央委員）卅一日由北平來奉
▲何玉書（江蘇省政府委員）卅一日由北平來奉
▲王□□（上海兵工廠長）卅一日由北平來奉

行市 二日

各地金融市

倫敦銀塊	二六片一六分三
紐約銀塊	五六仙四分五
美國棉花	三千錢○（張）
上海東匯賣	七三兩八分一
上海美匯賣	六三兩○分七
上海英匯賣	二先七片八分○
上海標金	二先七片四分一
午前開行	三四兩九○
又下市	三四兩八○
午後開行	三四兩○○
大連滙申	七一兩九五
大連滙煙台	七一兩七三
營口滙上海	三三四兩○○
爐銀對奉票現行	六四三元○
金票對爐銀現行	二兩三三
鈔票對爐銀現行	二兩三二六

奉天取引所
●金票對奉票（二月十四日卯）

	午前	午後
開行	三九七○、○○	三九五○、○○
下市	三○五○、○○	三○五○、○○
大價	三○四○、○○	三○八○、○○
小價	二九○○、○○	三○四五、○○
交數	一○二四萬	一九七萬四千
現行	二六九○、○○	二六八五、○○

大連取引所
●鈔票對金票

	午前	午後
近卯開	一○○一、○○	……
又下市	一○○○、○○	一○○○、○○
遠卯開	……	……
又下市	……	……
交數	四二萬	……
現行	一○○一、五○	一○○一、○○

●大豆（鈔票、百斤交市）

	午前（開行）	午後（開行）
現貨袋	六、三	六、四
不帶袋	六、三	五、九
二月底	六、一六	六、七
三月底	六、三	六、六
四月底	六、三	六、三

●豆餅（鈔票、壹枚交市）

	午前（開行）	午後（開行）
現行	……	……
二月底	六、二六	六、二一
三月底	六、二六	六、二六
四月底	六、三	六、三
五月底	六、三○	六、三
六月底	六、三	六、三

●豆油（鈔票、壹箱交市）

	午前（開行）	午後（開行）
現行	二、○四一	二、○三五
二月半	二、○三○	二、○二五
三月半	二、○四五	二、○三○
四月半	二、○三五	二、○二○
五月半	二、○二○	二、○四○
六月半	……	……

●高粱（鈔票、百斤交市）

	午前（開行）	午後（開行）
現行	……	……
二月半	一六、四○	……
六月半	……	……

開原取引所

	午前	午後
現行	三、七三	三、七三
二月底	三、七七	三、七九
三月底	三、八一	三、八三
四月底	三、八三	……
五月底	……	……
六月底	……	三、八六

●金票對奉票

	午前	午後
近卯開	二九四○、○○	三○三○、○○
又下市	二九八○、○○	……
遠卯開	三○五○、○○	三一○○、○○
又下市	三○五○、○○	……
交數	一七○萬三千	……
現行	二八八五、○○	二九○○、○○

◎鈔票對奉票

	午前	午後
近卯開	……	……
又下市	……	……
遠卯開	……	……
又下市	……	……
交數	……	……
現行	二六九○、○○	二七○○、○○

公主嶺取引所

●大豆（奉票、壹斗交市）

	午前（開行）	午後（開行）
二月半	四九、○○	五一、○○
三月半	五三、八○	五七、五○
四月半	……	……

●高粱（同上）

	午前（開行）	午後（開行）
二月半	三六、一○	三九、○○
三月半	三三、五○	三三、五○

●大豆（奉票、壹斗交市）

	午前（開行）	午後（開行）
二月半	六八、五○	六八、五○
三月半	六四、五○	六六、○○
四月半	六六、○○	六七、五○

●高粱（同上）

	午前（開行）	午後（開行）
二月半	三三、五○	三三、五○
三月半	三三、八○	三六、八○
四月半	……	……

長春取引所

●大豆（鈔票、壹石交市）

	午前（開行）	午後（開行）
二月半	一○、三三	一○、三三
三月半	……	……
四月半	……	……

●高粱（同上）

	午前（開行）	午後（開行）
二月半	一三、三○	一三、三○
三月半	一三、三○	……
四月半	……	……

哈爾濱交易所

●大豆（哈大洋、壹布特交市）

	午前（開行）	午後（開行）
二月半	一、七七	一、七七
三月半	一、七七	一、七七
四月半	……	……

●小麥（同上）

	午前（開行）	午後（開行）
二月半	一、九五	一、九七
三月半	一、九六	一、九七
四月半	……	……

●哈大洋對金票

	午前	午後
	七七、五	……

大阪期綿絲行
（金票、壹捆交市）

	午前（開行）	午後（開行）
二月底	二二六、○○	二三五、五○
三月底	二四一、五○	二四二、五○
四月底	二四七、五○	二四五、九○
五月底	二四五、九○	二四六、○○
六月底	二四五、四○	二四五、四○
七月底	二四四、九○	二四四、九○
八月底	二四四、九○	二四四、九○

大阪綿布綫現行
（金票、壹疋交市）

龍C（布）	八、五五	鵝島（布）	八、三五
軍人（布）	九、二五	（三百斤交市）	
双童（布）	五、九五	屑面（綫）	二二四、○○
白羊（布）	二、三○	福助（綫）	二二七、○○

奉天糧行市

大豆	四○、○○	稻子	三○、○○
豆餅	四四、○○	大麥	三三、○○
豆油	五四、○○	小麥	五○、○○
白小豆	五四、○○	高粱	二九、○○
紅小豆	五三、○○	包米	二六、○○
花小豆	五三、○○	稗米	二七、○○
吉豆	三四、○○	元米	四二、○○
合豆	六○、○○	小米	三六、○○
青豆	五○、○○	江米	四三、○○
綠豆	四三、○○	粳米	四○、○○
豌豆	四二、○○	稻米	四八、○○
精子	六五、○○	長米	四八、○○
芥子	六五、○○	林米	五○、○○
麩子	七○、○○	芝麻	七○、○○

奉天金銀行

奉銀元每元換小洋票	三五、二○
現大洋每元換小洋票	三○、二○
天津中交票換小洋票	三○、二○
哈爾濱現洋票換小洋票	二○、○○
金票每元換小洋票	三六、五五
鈔票每元換奉小洋票	三六、八○

北平美術家吳南愚先生來奉　遷居者吳南愚先生

午前宅診　奉天大東關

發售

東北形勢鳥瞰圖

本報今歲所印之東北形勢鳥瞰圖關於奉吉黑熱以及沿海各地之山川都邑鐵路交通均經詳細填繪滿蒙形勢瞭若指掌實與人人普通常識上極有貢獻是以各方需要爲數甚多茲爲酬答遠近顧購者雅意計折價發售每幅改爲現大洋二角哈大洋三角郵費均在此數之內倘蒙函購當即寄呈

盛京時報社營業部

▲長春▼

司令官檢閱駐軍

關東廳軍司令村岡氏以駐長第二聯隊新由帝國開來是否認眞防守有擬于三十一日由連來長檢閱各種課目二月一日即回原防云

刑事斃匪

本埠附屬地頭道溝日警署刑事潘大有於日昨午後八時許出勤行在富士町突遇胡匪二人向潘射擊雙方對擊搶壓降該刑事立斃 匪一名逃逸一名傷由死者身上搜出刀子一把繩子一條贓物將死者掩埋云

錢莊被搶

本埠附屬地頭道溝朝日通六番地永生利錢莊於日昨午前八時三十分有胡匪二名手持匣槍闖入櫃內搶去哈大洋票官帖一萬吊奉票三千元揚長而逸經日方警察赶到匪已杳如黃鶴能否捕獲容訪再誌

▲吉林▼

省府之三局消息

省府新制外各廳外設市政公安衛生三局茲據政界人謂先日會議查核吉垣情形因市政在設計期中其款項所需經費困難市政局暫不設置仍維持市政公所原有局面所長由楊毓峯專任其市政資格于警務處改組公安局衛生局亦因經費困難暫不設置衛生事業歸由公安局設科兼辦以利進行云▲

張主席又赴瀋陽

吉林邊防軍司令兼省政府主席張作相于廿二日由奉歸吉逕日召集各委員會議省府新政茲均解決又于三十一日晨八時乘吉長路專車重赴瀋陽面北政務委員會行正式就任宣誓典禮就任後并參列軍政兩大會議約于二月初七八歸吉至吉林省府各委員各廳處長先于二月壹日任事至于就職宣誓典禮俟于張主席回吉後定期舉行云

實業廳改組內容

工商廳暫不設置經省委會議議定歸由農礦廳兼辦其事茲實業廳改組農礦廳因兼辦工商共設四科第一科主管農林第二科礦務第三科工商第四科總務其科長人選則一科長沈芝軒二科科長祝君三科科長馬適齋四科科長王君▲

清理田賦局改組

吉林清理田賦局有裁併財政廳之議嗣因局務與省府之民政財政兩廳均有關係斟酌至再草定仍暫獨立但逕新制改組爲土地局其原任局長楊毓峯曾表示辭意主席亦微露允意并聞局長內定鄭某或云爲奉軍師長鄭殿陞氏終因主席赴奉未能完全解決俟省府成立主席歸吉後再定辦法云▲

▲黑龍江▼

檢驗服裝

省會警察廳長梁同賓對於警察宜力加整頓成績卓著茲派勤務督察長劉允升於二十七二十八兩日赴五署八隊檢驗服裝是否保管合法藩存整齊聞檢驗成績均屬良好云

▲營口▼

日小學校長赴奉

日側尋常高等小學校長神山氏刻因某項公務必須赴奉一行故於昨二十七日午前七時許搭車晉省事畢即行返營云

籌備廢娼

聖哲之禮教禮衍漸失本眞晚近之末流僅留人尚淫靡以至娼妓之流到處皆是蹂躪人權莫此爲甚我國以禮教素來重男輕女教育既不普及待遇又大懸殊致使[illegible]不急予拯救何足以求人類之平等女子自由謀生之能力斯誠改造中之一大福音也[illegible]籌備廢娼[illegible]少不許新加[illegible]步實行[illegible]

嚴禁纏足

[illegible]奉省府令[illegible]國府令開[illegible]民族[illegible]纏足一事雖爲法律所不及然側足適[illegible]玩物乃肆其專制之淫威而效颦者竟[illegible]受非淺提之痛楚[illegible]因其於人道生理衛生皆有大害故特嚴爲禁仰即飭知所屬一面及早勸除一面嚴行禁止用決實切爾之禍毋違勿忽以干咎戾云

▲撫順▼

售土被騙

本埠鐵道北商號德興盛數日前有該號相識之李某由其家帶來烟土八十一兩寄存該號代售忽有不知姓氏之某甲至該號購買煙土該號某執事當將李寄售之煙土八十一兩由櫃內挪出讓其驗看彼時將錢講成先挪樣子一兩試驗次又來隨帶有一對鐵保險箱子一個當與該號某執事說明此貨備局相當八十兩至要將欵項今日不便明日再交可先將貨物放在我箱內以免差樣眼同該號伙執事將烟土鎖在客人所帶之小箱內交付該號存放明日即來取貨某甲一去三日未見來取該號執事心中頗有疑竇即將小箱劈開烟土已不翼而飛矣

槍斃盜匪

本縣警察公署奉到上憲命令將前擒盜匪楊伯餘執行槍決於昨二十九日午後一句餘鐘由第十五監獄提驗明正身派委警察所長帶隊押赴刑場槍決示衆云

電車互撞

本埠於上月九日早九點鐘由大山坑赴永安台電車行至永安台附近工場地方一時不愼致將往來電車互相撞毀客車撞碎並將乘車客人男女數名撞傷當即抬至醫院調治性命如何容訪再誌

▲大連▼

水警宿舍安電鈴

水上警察署因宿舍距離甚遠遇有事件發生召集頗感不便近因舊曆年在即恐有不良份子乘機滋事故特由水上署長爲保安計特將各署員宿舍安設警備電鈴於一月二十八日設備完竣經署長召集全部署員說明內容向後遇有要案即可立時署云

連京航空將實現

日本航空運[illegible]會社[illegible]長末會向關東[illegible]早請開始[illegible]京間航空許可二十八日關東長官通下認可並令埠經地方課保安係起草關於航空各種取締規則並擬四月一日開始飛航云

▲鞍山▼

主任易人

鐵道東八卦溝煤所緝私局主任階如九自任事以來辦理煤務頗有進步嘗總局長調升他職鞍山遺缺另委富維駿十二十八號接收視事矣

▲旅順▼

賭徒罰金

管內雙島灣警察官吏派出所前日於東賭徒于某李某二人官署司法係當堂審訊各賭徒供認不諱每人罰金廿元釋放以儆效尤云

▲瓦房店▼

取締燃炮

旅順警察署因縣年關商民習慣多有燃放鞭炮者特限制時間計十二月卅日午後七時放至十二時正月初一日午前六時放至午後十一時初二初三日不准亂放爆竹免受擾煩云

回祿爲災

本埠舊市街文關係西商號福聚東係煙酒營業於月之廿八日夜間十句鐘一時失愼引起回祿之災火光冲天職員四起經一般警甲人員撲救未致殃及鄰佑當此夜深之時本縣縣長景佐綱及警甲所長吳廷哲親臨火場督飭一切至於起火之原因容訪再誌

▲蘆家屯▼

燒死廚夫

月初楊家屯面宅辦理喪事僱得廚工數人內有李某正在烹炸(俗呼走油)之際偶一不愼火上油鍋延至房頂乾柴油肉燒燬浴盡經衆撲滅焚去廂房一間什物甚多李某亦因受傷過重於發日斃命亦云

主任請客

蘆家屯公安分局主任爲聯絡感情計特於日昨在其和發莊宴請由紳商學各界知名之士開懷暢飲直至日落始興盡而散云

▲鐵嶺▼

縣視學回籍省親

本邑縣視學龐煥閣君任二載對於一切教育事宜頗盡指導之責現寒假教育廳業已通令放假各學公務已告段落故於日昨赴籍省親云

王講員講演教法

本邑教育公所現擬聘請省內長爲改良教育與行教育講習會迭誌本報茲于二十七日下午七時召集各校教員假女子學校由王講員講演動的教學法諄諄英才會集一室頗極一時之盛云

第九旅行將蒞鐵

頃聞東北邊防司令長官張氏爲保護人民起見擬令第九旅全部陸軍來邑駐防來鐵之期約在日內云

▲昌圖▼

典獄長調任局長

本縣第五監獄典獄長王潤圃學識優長經驗宏富素爲[illegible]所器重整理獄務[illegible]獄政與黨政改進之際[illegible]財政廳[illegible]委充[illegible]稅捐局長已于二十二日抵昌接收印事交卸典獄長[illegible]

第五監擴充工業

奉天第五監獄工業股設印刷織布各科專以提興工藝提倡國貨爲宗旨所製造各種貨物頗爲社會人民所適用而物美價廉早已膾炙人口如製造之花其人布品質精緻堅固耐久駕乎泊來品之上是以商農歡迎購者踴躍爭先大有供不應求之慨是以該監工業之發達可見一般突近以年關在邇該監爲適合社會人民需要起見特備資購各種名片單紅双紅電光長方帶一不備式樣俱新並印製商家應用門市發票景單據各色文憑死紋精致近復報酬主顧起見各種貨物一律減價諸凡已用達往者請君惠顧之雅意愛用國貨者盍興乎來

寫眞

河北省新縣長證書授與光景

前此河北省政府爲刷新吏治計。舍棄行政試新式縣長一次。當時攷試及格者。凡一百三十名。省政府因攷試但畢。卽發給縣長證書。乃於上月廿九日。假省政府中山堂舉行証書授與式。上圖即爲授與式禮畢。諸新縣長退出之光景。

▲開原▼

胡匪捐搶之慘聞

開原西北昌圖管界魏家嶺王佩文家於二十七日晚突來胡匪十八名均着軍服槍械齊整入室後即將事主綁起用火痛烤逼索財物慘苦已極聞該匪共搶去奉洋壹萬元金銀首飾多件計洋壹萬元有餘又快槍六顆煙土四百兩搶畢逃逸及警所聞訊即飭警設卡堵防以維公安云

黃狗告狀 屠戶執旛

綏化訪函。據海倫來人云。縣境出一新聞。頗堪發噱。特據所述錄之。以資談助。事實如左。縣街有殺豬之屠戶一家。(姓名不詳)每日宰豬。常爲獸狗所竊食。屠深恨之。乃持刀伺其來。窺殺之且視[illegible]。無何。有黃狗至。狙擊之。刀中項。狗竄而走者再。旋至其所。竄而至者再。無何。竄至縣府門首臥。訴。人驅之亦不去。縣知故。得官出。乃告曰。爾若有不白者。可導我至其處。狗乃搖尾伏首作謝狀。導官至屠家。詳官話屠人。備述所以。乃孝。旋邀其主人來。主人見狗。官在。相與言其事。正商於審處。狗乃大號數聲而氣絕。主人以狗之死於屠命也。與屠起交涉。歸經仲裁出爲之調解。令屠戶備木棺。爲狗埋葬事。並令其親執幡柩。屠允之。至是狗案全部完結。此事[illegible]傳聞。居然如此。事仲裁之解決。聞者無不嘆服爲奇云

王科長奉到委任

西安縣政府第一科科長羅宇香前者經吉林省府通令常知事堅爲佐助縣政交接因常知事堅留佐助故仍暫留第一科長以滿鄉承審王鑑綸兼代張理常呈請辭職照准在案其後由縣署第一監督以王承審辦事認眞前經呈請省政府加委任近已奉到委任二科長爲西安縣署第一科科長之委在仍兼滿鄉承審之職佐助張監督辦理一切政務云

飭令籌辦聯庄會

開原縣警察所以時近年關防務吃緊之際自應籌辦聯庄會以謀自衛而補警甲之所未逮該所特於月之二十八日訓令各區迅速籌辦聯莊會以與甲[illegible]

▲乾安縣▼

設立醫院

本邑設治以來各界人士[illegible]不乏人醫院設公立醫院由省聘劉樹田爲院長楊寶林氏在本天縣醫院[illegible]富有經驗受聘前來[illegible]一般患病之人[illegible]不着手即得能痊治云

▲錦縣▼

警甲所改公安局

錦邑警甲所現奉省政府命令將警甲所名義取消改爲公安局並將五區甲[illegible]各區[illegible]已經改組事宜已遵照第令各[illegible]

執法處易副官長

駐錦東北陸軍執法處[illegible]副官長[illegible]事務繁重[illegible]一切云

▲新民縣▼

楊所長考試巡官

新民縣警甲所長楊孟興對於本縣警甲力謀改進[illegible]七日將各區巡官調所親自監試驗以視各巡官之學識而定去留云

▲懷德縣▼

巡官易人

懷德縣警察所第一區巡官籍某任差以來無功無過茲被撤差遺缺已委王某接充矣

▲康平▼

月利增漲

本邑自舊曆八月初一日後月利五分利率穩近日忽然增至七分探其原因現屆年關正在用欵之際兼年關伊邇收賬各貨均以押票交易而押票質押缺乏若以每百元月息加分有奇云

▲西安▼

呈送年功加俸表

西安縣教育局長王普遵照教育廳規定章程凡在教育界服務之人員適合其應得年功加俸之規如者於前次均徵集名冊人員之履歷呈報縣署轉呈教育廳核示俾照章予以年功加俸而資鼓勵並教育廳核准給發然各人員之年限應得加俸之數目均須造冊分列等級核定數目呈送西安縣署轉呈教育廳簿示知後方能發放刻將斯表已呈送縣署候張監督鑒核後再行轉呈教育廳核示

請獎校舍出力員

西安縣教育局長王普之到差以始對於全縣教育力加整頓千各區村之校舍尤爲注意前曾禀請張理案監督[illegible]以來至今共築建固定校舍一百零九處房屋六百九十二間以上係村立校其餘縣立各校尚不在內此項校舍已完全竣工所有對于建築固定校舍出力人員如縣署前任第一科長羅宇香第二科長馬子玉教育局長孫靜周督學楊樹賢趙子翔龍纖珊第一區區長劉興漢第四區區長李芳岑于建築固定校舍均異常贊助以及學董經王所長將以上各人員呈請教育廳給獎以昭激勵云

▲臨江▼

張股員請假養痾

本縣警甲總務股員張鏡波因公務繁忙積勞成疾日昨請准短假在私宅調治大約一二日即可全愈照常[illegible]

邀到名角

本縣街瀛洲舞台自開辦以來營業頗不零落今又由安東邀來武生陳寬和王秀山二名於昨日登台演劇尚屬不錯故近一二日觀客稍見活動云

▲伊通縣▼

李鎮使校閱防務

吉長鎮守使兼陸軍第八旅旅長李桂林爲校閱防務改編軍隊偕同參謀副官等於一月廿六日下午二時到邑事先本城防軍四團(改卅三團)團長楊寶忱及全體軍官均往郊外迎迓到縣後暫以福興當作行轅廿七日午前即校閱卅三團士兵檢查服裝槍械是日公畢遂乘瀋車轉赴瀋陽云

▲依蘭▼

規定各軍隊臂章

本邑陸軍第九旅李旅長因城內居民良莠不齊往往有私着軍服之人在冬防緊要期間難事無由識辨故多審察茲特規定臂章式樣命各軍隊官兵一律佩帶以資識別而免混淆云

九旅各團改名稱

駐本邑第九旅李旅長所轄之[illegible]團遵奉[illegible]命令改[illegible]團[illegible]云

▲延吉▼

遲隊長嚴重冬防

駐延軍遲隊長[illegible]屆冬防之際計自日前令各[illegible]

官鹽店覺保換照

本埠鹽務[illegible]月底一律[illegible]代理官[illegible]云

日領事調查防務

本埠日領館田中館事爲查防[illegible]事於一月廿五日赴各[illegible]調查[illegible]一切[illegible]

日賊遇救

[illegible]

逛會街市

[illegible]

捧傷行人

昨二十日與降大街市面由北來[illegible]

▲樺皮廠▼

行搶被捕

一月二十六日[illegible]

▲明水▼

趙監督勵精圖治

自縣長趙公[illegible]以來[illegible]地方各界人士[illegible]必一一諮訪惟於下情不能上達與人民有利益者必力爲提倡有妨害於民生者亦必力爲剷除他如興辦實業以利民生編練保甲以備冬防提倡教育以培人材諸要政必力加提倡所有以前積案經趙公親自判結四十餘起原被告皆心悅誠服無一上訴古人所謂片言折獄於趙公斯見之矣

農會長依法選定

本邑農會會長王佐卿已屆二年期滿業於十一月十六日招集全體會員併改選會員到者一千二百餘名第一次投票選舉得票最多數者爲前評議員兼教育委員仇錦五依法當選爲正會長第二次投票得票最多者乃前副會長連任[illegible]

侯承審自請辭職

[illegible]

▲綏化▼

程知事調任龍江

綏化縣知事程[illegible]已於日前(十五日)[illegible]

維持治安

[illegible]

又搶行人

一月一日發生[illegible]

因債互毆

本街哈爾濱樂[illegible]

閉舖荒閑

近日錢法奇緊[illegible]

發生搶案

東大街天增福[illegible]

小星緝獲

呼蘭某卡長之妾[illegible]當諸報告主人暫令在大同棧住宿外後徐徐設法令其珠還是亦多妻之習聞也

▲通化▼

新知事勤求民隱

新任知事羅承緒君自接篆後對於行政事件力求其眞不尚敷衍昨日出有第二號布告略謂本知事蒞治圻土對於興革之事凡爲耳目所及思慮所至無不竭誠盡力以期次第舉行當下車伊始地方利弊尚未週知一切措施均待考慮除召集各行政機關各法團開會討論共策進行外合亟布告合邑紳民人等大體知悉凡有關於一鄉一邑之利害應如何改革振興之處不妨切實條陳以備採擇本知事當虛衷察納斯收集思廣益之效倘有假託名義私心自用者愼勿藉端嘗試致未便云

商會宴新舊知事

商會長趙守義爲郭前知事行將回省自應餞行而新知事羅申甫下車伊始[illegible]於昨日(廿五)並邀各機關作陪假商會公宴賓主聯歡頗極其盛云

通匪被獲

南關羅某暨其名年僅十八身着警服前日偕同隊友三人各持槍械子彈前赴撓頭興匪聯絡資款在軒界被該處警察以形跡可疑拿獲在匪所名截獲大蓋槍桿匣槍二桿子彈二千粒一併送交所經王受天隊長審訊取供送縣究治云

▲樺甸▼

沈代縣長籌賑欵

代理縣長職務沈子安接篆後[illegible]當即招集商務會長陳景洲農務會長陳聯芳教育局長董文伯以及紳商多人在縣署開會討論當時結果商會担任賑欵二千六百元農會二千一百元其餘數目由紳商捐輸由縣長捐廉助賑以湊集五千元之數云

財務處貸欵築路

省政府訓令樺甸縣速由本縣地方籌出大洋六萬元作[illegible]路之用沈代縣長奉令後即行招致紳商各要人討論籌措辦法[illegible]

樺縣長兼任電政

東北交通委員長鄭謙以統一東三省交通電政起見特委各縣縣長兼電政委員本邑胡縣長已於月之二十一號奉到委令遵即就職並覆電謝委云

調抽査員

樺甸縣政府派員實行清丈地畝催令升科以昭核實而裕稅收曾誌前報茲該管縣當局以第二區抽查員侯某久不到差自由開缺已調一區抽查員房樹亭接充所遺一區業委任前警察所總務股趙韓達暫時接充云

▲五常縣▼

請追捐款

五常商務會因舊年關已屆各商號拖欠公益捐並房租等項於二十五日函請一區追討等各萬餘同義合巨丰福春發玉獨一處開五容同請求押追以免拖欠云

局員將撤

本邑太平山當商分局局員李冠英因虧公萬餘吊經王局長屢次催繳仍然不解現在確有撤差消息聞將委任前充向陽山當話分局局員劉彬接任大約不日實行

▲巴彥▼

戴知事公畢旋署

本縣戴知事二十二次下鄉考查警甲及舉辦清鄉[illegible]已[illegible]完竣于本日旋署視事云

省委員調查石使

省派調查員兩名于日昨到縣爲前駐呼蘭石鎮守使青山與呼蘭西縣學生團等控告有與要匪青山好勾通情事是以省派該兩調查員前來訪查侯查得眞相再行續報云

破獲搶案

前當駐巴陸軍換防之際王旅軍隊尙未境之滅西三家屯有瀛車被劫自王旅長來巴接防後關于匪案認眞偵緝茲聞該旅部于員將搶劫該瀛車案之匪犯破獲二名帶旅審訊諒不日即可定讞云

瀛車墜落

一月廿四日由沈站開赴巴彥之大板瀛車行至中途司機人不愼將車墜落橋下車機摔壞各旅客受傷過多且有因傷過重者亦一息奄奄甚險矣

升稽査長

前警察一區區官韓梓桐離職交代後現已升充巴彥縣公署稽查長于日前奉委到差云

▲木蘭▼

楊營長游擊凱旋

駐木縣東北陸軍步兵一旅一團第二營營長楊傳緒自接防以來[illegible]

張處長勤職衛民

本埠軍警稽查處長張芳詰[illegible]

所長巡査附郭

警察所長邴祥[illegible]恐宵小乘機蠢動[illegible]然通飭各警區嚴密佈置防範注重勤務以遏萌芽邴所長亦日夜親自抽查各門及鹵卡是以市面安謐商民安枕

▲富拉爾基▼

注重年防

時屆舊歲年終一般人爲饑寒所迫鋌而走險者所在皆是本站治安因有軍警可免意外附郭既近站邊關係重要何氏奇團長特派步兵二隊在江沿門外附郭地方擇要梭巡業已實行多日矣

巫醫說鬼

南門外某甲之妻患疾諸治不效遂由外屯請一不知姓名之男巫在室內擺設神案請示醫救之方該巫乃稱有三女鬼一男鬼之冤魂相纏纏言之鑿鑿病者信之不疑更求禳度之法該巫順口拉雜捐示方法至並有男女鬼以及禳祝之能愈與病否不得而知

奉天國華錢行告 本行股本三百萬元在財政廳省長公署財政廳註冊專辦各種存款放款匯兌一切銀行業務如荷惠顧無任歡迎 行址奉天大西門裡 電報掛號一一三八 電話中一一三八號 一〇八五 六 九〇七

如毫髮精妙入神以顯鏡視之字畫勝於筆寫所刻之書地位極小而山川樹木人物舟車樓閣橋梁一一俱備鬼斧神工千古絕技敝行現已禮聘到奉起刻者美物品甚多在敝行陳列展覽精美奪目陳列一堂以供吾奉省人士共同賞鑒欲收藏與先生作品者請各界捷足早臨不勝欣幸之至 陳列地點奉天城內中街 佳良行

時應需 大東醫院 前在日本紅十字會病院勤務 院長 森川千丈 醫員 章琴詩 日電話一三四六番 中二五二番

奉天住吉町七番地 內科 小兒科 池田醫院 電話四五六番

D.K.S. 大連廣告社 大連市山縣通地百十四號 [寄郵票二分即送樣子] 電話八三〇四番

德國新藥 **生殖靈**

遠東獨家經理上海美商三德洋行

發明	生殖靈乃德國政府實驗監製 史坦那赫博士發明之世界唯一藥品也 故藥性偉大 萬試萬靈
區別	男子不可服女用藥品 女子不可服男用藥品 因同一生殖靈而分男用女用 各有各良藥 品性質不同 幸勿誤服 效力偉大 服後便知
主治	老年服 回復青春 老婦服 還少好娠 生殖器衰弱者服 能大強壯 主治返老還少 陽萎早洩 遺精 精液減少 神精衰弱 滋精缺乏之症 生殖器發育不全 身體虛弱 早老 老衰 視力減退 腦力衰弱 女子月經不調 經痛 經少 性慾減退 乳房發育不全 不姙症 脫髮 顏面早衰
效驗	此藥既為男女生殖力改造秘質 故無論老少四時均可安心服之 惟於秋日常服 尤為合宜 而易功効 實可名之為秋令補品大王
價格	男用女用生殖靈價值相同 每盒售上海大洋七元正 每料售上海大洋念八元 外埠通行 南貨 欽先惠 郵費在內

凡東三省境內所售生殖靈 其外包玻璃紙上均有此紅色專賣商標

大連分行 浪速町二丁目七十番地
哈爾濱分行 道外正陽八道街口
奉天分行 大西邊門外二經路口

市多假冒 購者謹防

外埠各大藥房均有代售大連分行住大連浪速町九章綢緞局壁隔華昌錢莊樓上電話六五二一九

服生殖靈

車馬奔馳　終日不憊
山川瘴癘　一概不侵
水土雖異　胃口常開
精神四溢　感冒無憂

旅行作客、爲人生常有之事、異鄉景色、在在足以娛賓東馬勞身、每多勞碌奔波之虞、況乎備風沐雨、難免饑寒、南北寒暄、天氣各異、故日家居者宜服「生殖靈」而旅行者尤不可不服。

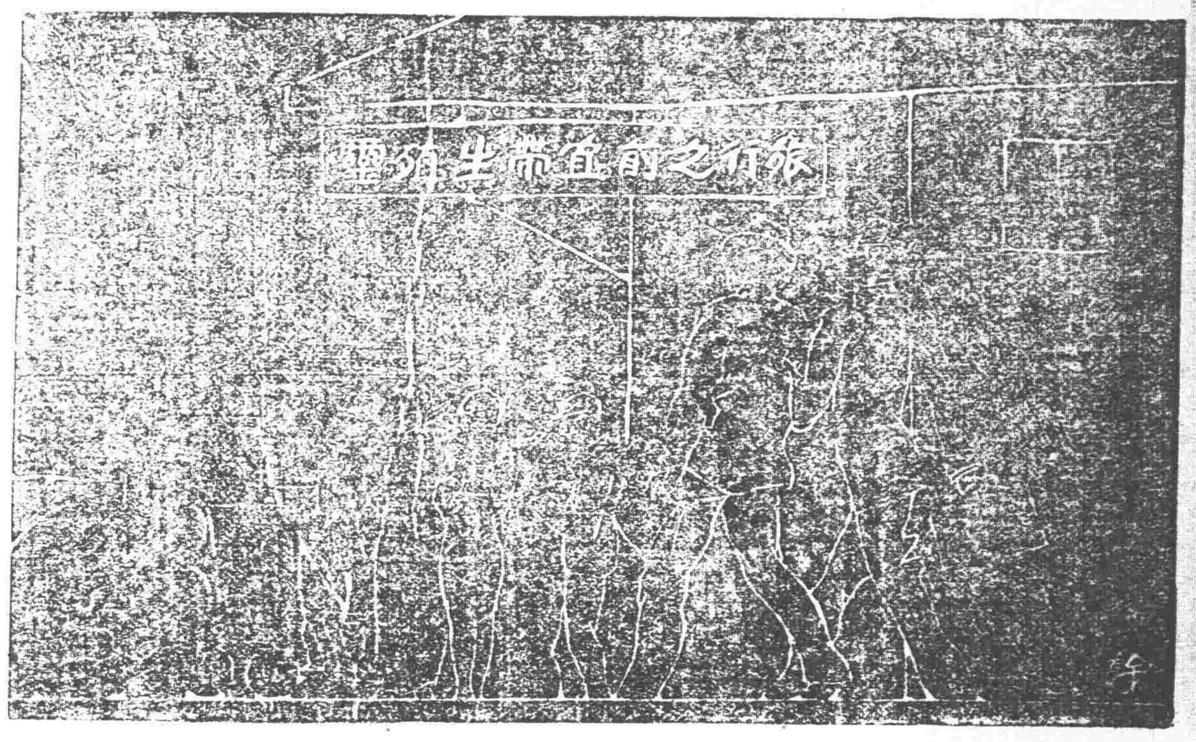

(3)

此為下奶藥名曰人造乳
連服兩瓶後母子不愁奶
每瓶現大洋壹元
每打現大洋拾元
各埠藥房均有經售
永年西藥房 監製發行

商部註冊 驗之商標 天津

馮氏斷癮救苦金丹

▲天津特別市展覽會得特等獎(一百分)▲天津警廳化驗註册▲直隸省長兩穫嘉獎▲山西省署特准備案▲上海商會給證獎勵▲太原警處出示保護▲漢口警廳核准立案▲各拒毒會試用有效▲津埠官紳允予提倡▲駐津領事均極贊揚▲風行海內六十一年(本堂自清同治七年設立)

此丹專戒嗎啡海洛英等毒及鴉片烟癮輕者(一付分八次用)重者(三付分兩星期用)均能斷癮除根不吐不瀉痛苦毫無且飲食陡增精神煥發已早沐△警廳化驗註册後輕△天津烟台濟南可明黃縣沙河安國昌黎唐縣宣化灤化汝南唐山定縣樂亭邯鄲淮安鄆城溪河源浚源無錫寧國宣川昌邑涿縣處村等四十八處拒毒會試用成效卓著戒除者已指不勝數收到各處謝函[illegible]明書▲前曾逐日在天津各報披露但付僅收回藥本現日一元▲本堂爲輔助拒毒起見如蒙各省縣鎮拒毒會函購者價目尤格外克己以盡濟世之心外埠函購加郵費七分▲不通郵處藥資及郵費可用**郵票一百十三分替**代▲本堂出售此丹已歷六十一年非似市上藉廣告售假藥騙錢欺人者可比倘是以本堂備有(附功效說明錄)如將此廣告剪下附郵票二分寄至本堂即奉上一份

▲**益世保胎膏** 專治婦人產前胎一人[illegible]

[illegible]發行中旬四日一元郵費七分[illegible]

天津西馬路宣講所前九十四號馮遂芝堂馮家藥店謹啓

奉天經理處盛京報局

最新式
推谷子(一)
機推米
機

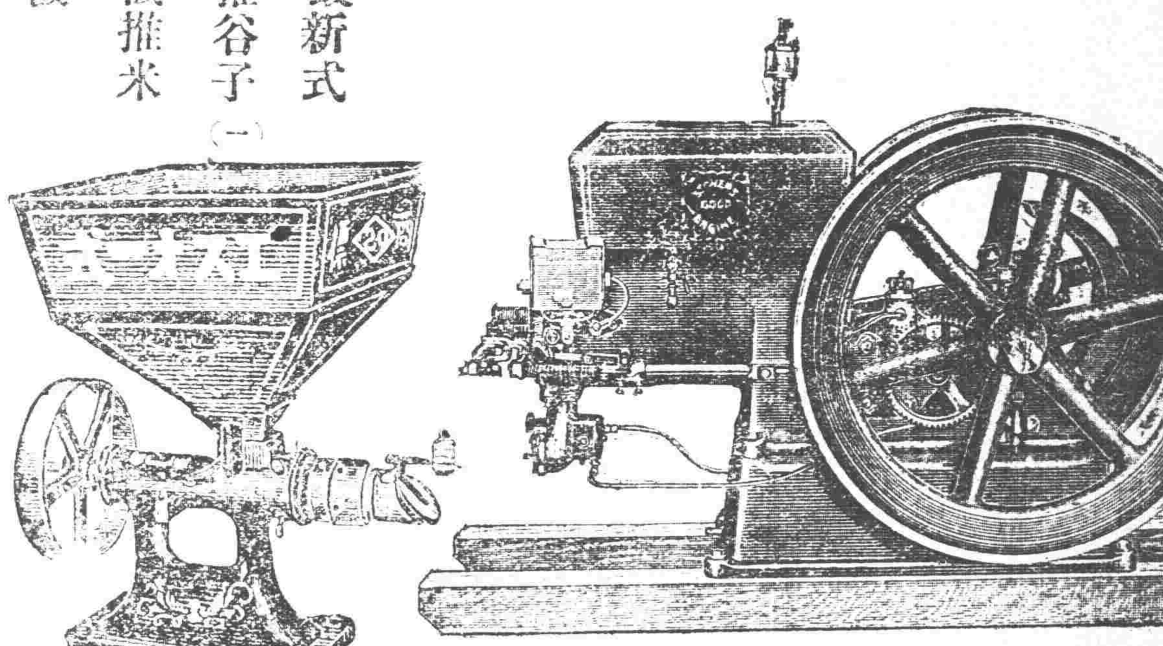

史篤佛引擎發動機

奉天松島町日本站大西大路西邊
栃木洋行
電話八三九番

奉天春日町

電話日一七二二　　電話日長三一

森洋行

中外　眞貨

(新)(到)

金屬留聲器機 眼鏡 瑞士手表 美國懷表 日金掛表 五音鬧鐘 大小坐鐘 各種戒指 鑽石寶石 變石獎盃 新式首飾 金銀煙具 花瓶麻雀 撮影機 望遠鏡

(並)(附)(設)

華商部　洋貨部

價　無

唐山馬牌洋灰

純粹國貨

唐山本廠所製洋灰洋灰磚瓦一切鐵路工程及各廠多年創設成績卓著商家推廣並由泰西各處化驗給證品質優美已蒙各國推銷各埠分銷諸君無任歡迎

啓新洋灰股分有限公司東三省總批發處 地址奉天商埠十一緯路 中國電話一二〇七 日長電話二百七十四號

丙寅海外貿易公司

路車電關西小　機械部　中國電話二一八一四零八九五〇　日本電話一一四八

本公司代理歐美著名各大火車製造廠家推銷各種新式機關車頭花車貨車鐵篷車鋼軌叉道及一切應用材料

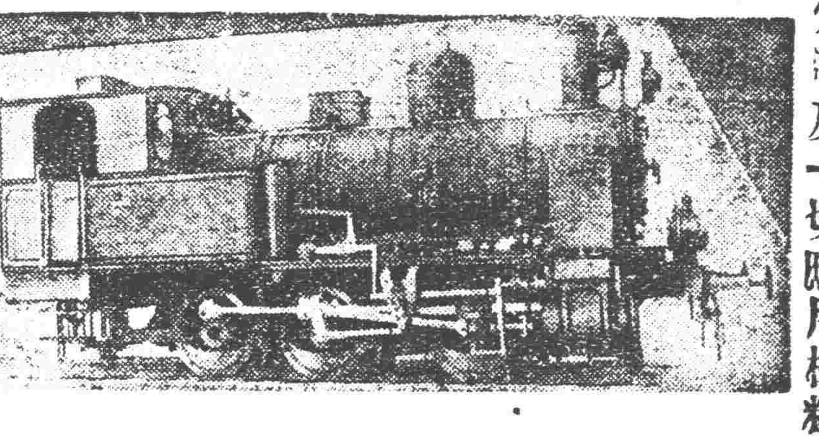

且敝公司經辦東省各處鐵路車頭材料甚多經驗稍富倘蒙詢購估價極其迅速

臺灣瓜哇 酒精(火酒)

在庫品豐富不拘多少如承賜顧竭誠歡迎

大連市山縣通一三五
株式會社 濱崎商店
電話 (長)五五一八番 七二七六番

發明新澳文打字機

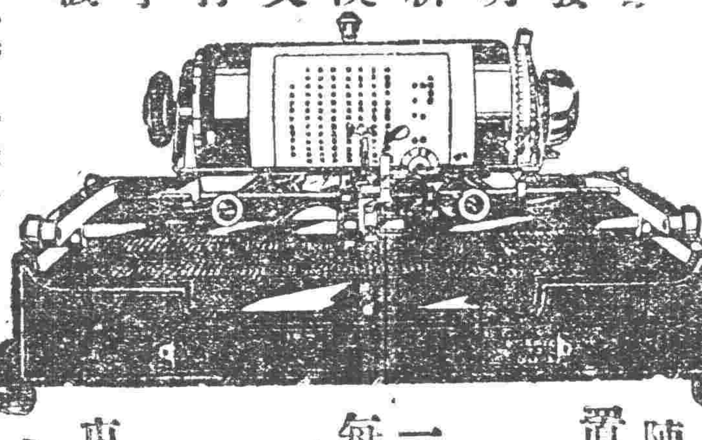

裝璜精巧 購諸一架 陳列廳前生輝滿室 置諸案頭便利非常 非徒爲裝飾之品 誠文明之利器也 一架能代三名書記 每分鐘打五拾餘字 運用靈便

近來各官廳機關銀行會社商會學堂文人學士購用者紛至沓來如蒙光顧不勝歡迎之至(說明書函索即寄)

澳文打字機製造公司

東三省總代理店 文具公司啓
大連市西崗街九十番地

哈爾濱代理店 道外南十五道街四號 經理人 劉樂三

美生乳藥

此藥能使乳腺暢達乳汁濃厚有力服用一瓶後乳汁源源而來實為之名百服百驗誠生乳之靈藥也(定價每瓶現洋壹元貳角)

分售處 安東東升逵 公主嶺三合公 鄭家屯天合興 四平街同益德 八面城彰裕隆 遼陽天錫源 下窪台中勝源 營口元勝川 開原德祥厚 林繹生藥房 春中泰和藥房 春興西藥房 懷德縣昌盛魁 開原東興昌 德縣福盛錢 總發行所奉天城內鼓樓南 長春福泰藥房 海城萬昇號 大石橋永復堂 蓋平振裕興 熊岳恒順 鐵嶺山四合 松樹福盛成

分號 鐘樓南路東 歐美大藥房 西號 亞洲大藥房

東三省官銀號總號廣告

本銀號資本額奉大洋二千萬元東省重要地點及京津中各地設均有分號及通匯機關專辦匯兌抵押放欵貼現放欵保證放欵以及收受定期活期各種存欵并設有倉庫以備堆存貨物利息匯水無不公允辦事手續異常敏捷凡蒙惠顧無任歡迎茲將總分號[illegible]目列載於後

甲匯兌 本大洋匯兌券免費通匯地點

奉天▲東豐▲[illegible] 屯▲北鎮▲[illegible] 安東▲鐵嶺▲[illegible] ▲安達站▲[illegible] 化▲興京▲綏中▲柳河▲寬甸▲洮南▲彰武▲新立屯▲新民▲法庫▲興城▲蓋平▲遼源▲公主嶺▲山城鎮▲開原▲范家屯▲海龍▲本溪▲台安▲鳳城▲錦西▲西豐▲海城▲臨江▲輝南▲岫岩▲遼陽▲黑山▲錦縣▲義縣▲莊河▲八面城▲康平街▲郭家店▲桓仁▲昌圖▲遼中▲復縣▲撫順▲吉林▲長春▲延吉▲哈爾濱道裏▲哈爾濱道外▲寧安▲下九台▲黑龍江▲雙山▲一面坡▲呼蘭▲開原城內▲雙城▲昌黎縣▲留守營

○本哈爾濱現大洋券並得在下列各處匯兌京津中銀洋欵項其…水行市臨時商定

○奉天▲吉林▼長春▲哈爾濱道裡▲哈爾濱道外▲延吉▲寧安▲黑龍江▲黑河▲下九台▲海拉爾安達站

乙[illegible]

丙[illegible]

丁[illegible]

辦理押匯各地點 ○奉天▲營口▲開原▲錦縣▲安東▲鐵嶺▲四平街▲海城○遼陽○新民○通遼遼源○公主嶺○范家屯○大連○吉林○長春○哈爾濱道裡道外○黑河○天津○上海○八面城

放欵總分號均可商作放欵 奉天○營口○開源○公主嶺○四平街○鐵嶺○新民○洮城○遼源 遼陽○通遼○錦縣○安東○范家屯○吉林○長春○延吉

收受定存各地點 哈爾濱道裡○道外○黑河○黑龍江○海拉爾○安達站

設有倉庫各地點 奉天○營口○公主嶺○海城○長春○哈爾濱

大連 營口 安東 奉天 長春 哈爾濱

硫化染料、工業藥品、硫化曹達、各種販賣、

三井洋行

利歷電影教育

(懇)切(授) 設備完全 實習充足 學費低廉 卒業就職 可獲學生 一年畢業 周到可 詳細章程 函索即寄 郵資二分

設備最新 廣招養成 司機生 日班 夜班 三月一日開始

滿洲唯一職業學校 開辦新式福特汽車科

大連市北大山通 日華自動車研究所 電話二一〇六一番

浪速旅館增築落成

敬啓者浪速旅館自客年新築開張以來猶如蒙諸君之盛況突惟恐顧客不便特於今春接隣地入與增築已於十一月十五日完成開張洋室二十間貴家族用和室增加數間爲浪速旅館獨特之文化的新味起見特別優待尙祈各界諸君倍舊賜顧不勝歡迎之至

大連市浪速町角
浪速旅館
電話（長）三三四五 七五〇五

特色
一、每間自三圓至五圓五十錢帶浴室便所
一、每間加一人增五成設有私設電話食堂理髮室
一、浴室八所家族浴室每人三角公共浴室不取分文
一、外有能容五十人之娛樂室
一、暖氣裝置完備又有自動車部

大石橋營口線

大石橋開	前[illegible]	前[illegible]	前[illegible]
營口到	前[illegible]	前[illegible]	前[illegible]
營口開	前[illegible]	前[illegible]	前[illegible]
大石橋到	前[illegible]	前[illegible]	後[illegible]

安奉線

(往安東)					
奉天開	前[illegible]	後[illegible]	後[illegible]	後[illegible]	前[illegible]
本溪湖	[illegible]	[illegible]	[illegible]	[illegible]	[illegible]
鷄冠山	[illegible]	[illegible]	[illegible]	[illegible]	[illegible]
安東到	[illegible]	[illegible]	[illegible]	[illegible]	[illegible]

金福鐵路

大連開	前[illegible]	前[illegible]	後[illegible]
金州	[illegible]	[illegible]	[illegible]
貔子窩	[illegible]	[illegible]	[illegible]
城子疃	[illegible]	[illegible]	[illegible]

平奉鐵路

瀋陽開	後[illegible]	後[illegible]	後[illegible]	前[illegible]	前[illegible]
南滿站	[illegible]	[illegible]	[illegible]	[illegible]	[illegible]
溝幫子	[illegible]	[illegible]	[illegible]	[illegible]	[illegible]
錦縣	[illegible]	[illegible]	[illegible]	[illegible]	[illegible]
山海關	[illegible]	[illegible]	[illegible]	[illegible]	[illegible]
昌黎	[illegible]	[illegible]	[illegible]	[illegible]	[illegible]
北平總站	[illegible]	[illegible]	[illegible]	[illegible]	[illegible]
天津東站	[illegible]	[illegible]	[illegible]	[illegible]	[illegible]
唐山	[illegible]	[illegible]	[illegible]	[illegible]	[illegible]

上記直通快車星期等由瀋陽北平兩

四洮鐵路

四平街開	前[illegible]	後[illegible]
鄭家屯	[illegible]	[illegible]
洮南到	[illegible]	[illegible]

吉長鐵路

長春開	前[illegible]	後[illegible]
吉林到	[illegible]	[illegible]
吉林開	前[illegible]	後[illegible]
長春到	[illegible]	[illegible]

東省鐵路

▲由滿洲里到哈爾濱▼

滿洲里開	齊齊哈爾	安達站	哈爾濱到
[illegible]	[illegible]	[illegible]	[illegible]

▲由哈爾濱到海參崴站▼

哈爾濱開	石頭河子	綏芬河	海參崴到
[illegible]	[illegible]	[illegible]	[illegible]

長春哈爾濱

長春開	張家灣	雙城堡	哈爾濱到
[illegible]	[illegible]	[illegible]	[illegible]

12

神皋雜俎

歡迎投稿

小說

浪漫小說 春之微笑 (不夫)

白髮老人又捉起鮮花在青年詩人的頭上。搖擺了兩次。一面招呼他的靈魂。一面又對他說道。

『我愛可敬愛的青年詩人！你不忍把你肉體投諸苦難。那麼。你在人世界有什麼作為呢？』

詩人深深地吸了一口氣以後說道。[illegible]

『[illegible]的人間[illegible]之愛。[illegible]』

而還想活着。那便是人類自覺苦惱。自己不知罪惡。』

『我的胸襟寂落。無所不用其愛。我求快樂。不願苦惱。我不願意春花凋謝。我不願意白雪汚濁。我不願意人類喫了人類。宇宙彷彿是網羅。天地彷彿是墳墓。在這美麗的坤輿裏。竟葬埋了萬有的精骨。』

『[illegible]你們是熟火。[illegible]人類的骨頭。只有屍化為煙。[illegible]萬年的苦難。[illegible]你那時青年的熱烈。也不過[illegible]在將來十年。幾百年後。十年後。你仍然走到詩意[illegible]』

[illegible]你愛的是[illegible]？你愛者是一個[illegible]世的偉人或一個詩的英雄？你愛者是一個鐵膽的書生或是一個革命的烈士？你更愛否得那瓊樓裡的白玉和古壇裡的黃金？』

『大哲！這是事物。我本來不太深愛。但是那宇宙之間。自故意攪在我這青年人的面前。使我不得不愛。你能不愛？』

『我因為知道。你這青年人之胸裡的那顆愛根。在靈魂裡生長了無量數的情根。但是你又何苦用青春的熱血。來灌溉滋潤。讓他萌芽壯茁。乃至醞釀發芽。開成了一種人類的無窮哀花？』

『大哲！我現今日只知激昂憤慨。不曾想到我這悲哀。』

『[illegible]你不[illegible]。然而你[illegible]不[illegible]到你[illegible]』

『大哲！我的悲哀。已然就是太不幸了。如何我還有偉大的罪惡？』

『呢！[illegible]你們[illegible]人類。[illegible]誕生了人類。何自生。不得其生。不如無生。生不得其生。』

別後 (鄭心易)

一 節文給我的一封信

我已決不依與今追昔的可憐蟲。但人靜後。我又常悄然夢醒。心如[illegible]

近日我的生活糟極了。窮苦與淚淵。孤寂與無聊。受着命運支配下的我。無力去反了。我只有屈服。因為我不願和他們胡云。有時便獨自徘徊於昭陵原上。細細玩味着我的朋友。都一個一個家去了。他們都一定在快樂的享那家庭的幸福。然而有誰知道昭陵原上的我。已失掉了的我所謂愛友呢？這樣的孤寂。這樣的無聊。這樣的[illegible]真不堪消受。叫又怎能自去排遣啊？

心易。我每天大部分的時間。都讓他葬在夢中。因為一睡。倒不能解千愁。可是在夢中。(其實白天無夢)倒能忘掉一切。所以我近來常臥在床板上大睡其覺呢。當然今天也是如此。在喫午飯後。我便躺在[illegible]

(未完)

微。不然。[illegible]兩隻眼睛在時時的盯着人呢？

歸校後。還時刻地想念着她。有時在樓上的西窗邊在空吧。「不過我之繫念着她。只不過是繫念而已」我又何敢奢想。在她的心目中有她的！

來信偏重劉女。故我亦以此告你。不過你不要害怕。我并不是狂蜂呵。一笑。

我現在要求你要求我的。把我鼻子打開。說一些亮話。雖然因病鼻在突塞。

我是如何人。你一定能了然的。所謂童心。固已消磨殆盡。然而尚敢自信。天真并未完全丟掉。好說直話。從來也不能有揭鬬抹角者。所謂假面具。我未曾敢帶。與朋友交。雖不能言而有信。但也決不願以我之一顆赤心來對他人。我想也不算是太儍了吧？因為一般之作偽者。我固無能幫助他人。然狐朋狗黨。閙閙我心亂眼煩。使人真難堪也。從來就極端反惡這樣

板上。恍恍惚惚地於是便入睡。正朦朧間。聽窗外有人喊我。忙胡亂地起身。只見他遞給我三封信。我一他手裏接過來時。看見了『誰來的呢？』的幾個字。便知一定是你寫的。——在此讓我告訴你那兩信的意思。一是江渺。一是瑞之。拆讀之後。對於劉小姐又平空添了許多感想。因為我日來對於她也有一些興致來探察。記得是前天晚上同閣君到村中去看病。歸來的時大街上遇見了她。其實只看見了她。她正坐在金家門口的橫木上。和那位女人拜對的向着金家的窗兒。我一時高興便步入金家去買梨吃。梨是買了。於是我坐在櫃前的長凳上。由閒着的窗隙間。向東下看。正和她視了線了。天呵！她的丰姿的[illegible]是不是？[illegible]人的眼睛。我們細看她的[illegible]。我更發愛慕[illegible]了。[illegible]你的對於她的表示了。[illegible]既入了。這也許是少女情開時的象

人。再使我去夢伊們。那又如何能夠？所以我敢大胆的說。『我是一個忠誠者』。

(未完)

袁史出版預告

本社總理袁先生著譯各種小說。風行海內。有口皆碑。特出一套華生快稿。如「梅西刀與北京」等大著。業由本社陸續出版。至於袁史一書。爲世界著名之大小說。先生久欲譯成新語。其公司行。及見林琴南先生譯本。簡略異常。而且大背原書意旨。僉使先生不得不從事改譯。而由先生重加校正。刊作單本。全書分爲廿六回。四百餘頁。約計餘萬言。雖係譯述。不啻先生自作。每回以後。加以譯候贅語。發揮書中奧旨。且及文章構造之關鍵。均爲學文者所必讀。絕非浮泛評語所能同日而語也。現正從事印刷。不日出版。特此先行預告。

筆記

▲文藝叢考再編 (劍浮明)

詮賦

或曰。能賦則賦矣。又何取乎登高。是所以振其氣也。文者。氣之所形。氣之大者。天地。天地不可以詞盡。萬物可以拜首。氣之亡者。不而不能保一身。雖附不一體。人而不爲賦。賦者文之會精。而其最精者也。不養氣又焉得有力乎。有力者[illegible]詮理氣。鍵鍵前出。無不有出爾[illegible]鬼神乎。在而非之中。不至[illegible]所爲者俗八。所謂者俗事。[illegible]不能[illegible]之者之[illegible]不能[illegible]之理。文而不[illegible]故必登高望遠。[illegible]高衡下。日天。爲一體。[illegible]央。萬物爲一體。而今日爲一瞬。[illegible]其文當能清淨浦然。若揭日而不[illegible]之能然。爲賦者以一線一體而其意[illegible]事之所就。無所不至。其一鼓作氣。有此[illegible]之也。當乎登泰山之顛。而觀日出。上燕高之顛。周此擊于。更讀燎原之娛。蕩蕩之作[illegible]不急一掌。更如鰓鵬[illegible]在九萬里之上。下視塵埃。棄天下之快事。自能有天下之妙文。

賦大[illegible]聰[illegible]在[illegible]劉向云。[illegible]不歌而誦謂之賦。大[illegible]上詩之流也。至如鄭莊之賦大隧。士蔿之賦狐裘。結言短韻。詞自己作。雖合賦體。明而未融。及靈均唱騷。始廣聲貌。賦也者。受命於詩人。拓宇於楚詞也。于荀卿賦篇。名號乃大。其先其徵。其有乃大。賦之所自出者。不六亦義之一。而自與之間而已。未能獨成一格。稍後於文關者也。乃相傳頗久。文人因其名而拓大之。極天下之能事。窮物貌之美麗。於詩以為體。異乎詩以為用。以後之感。爲作者所不及料。可見爲文與言國詞。在乎作者之手段。而不在乎本體之大小也。[illegible]爲國者。如區區之鄭。子產辭之。晉楚大國不敢輕也。不善爲國者。秦以六千里之大。三江五湖。戚吞并揚。至懷王之時。而欺於張儀。至於爲仇人役。亡去而不返。可見大小初無關乎安危也。賦之在文。其初不過詩之附庸。人誰肯注意及之。乃自屈氏之後。竟為文學之大宗。占重要之地位。非但文之美。拖二行。纔而已。要有聲調之可言。要有結構之可言。[illegible]下開百代乎。使讀者爲累。施之[illegible]

閒話

▲黨化的可笑(三) (冷佛)

聞各地公安局。異常困難。若當兵警官巡警。更是易。在軍閥時代。若遇有軍人違警。如何敢問。至於主使行中法遊兵。倘能約束。今軍人鑑掠的事情。在青天白日旗下。實在少有。前門外就屬黨會。自從把標幟一帶。又是黨化。也許是指導委員會的。也許是政務委員會的。再不是市黨部的。省黨部的。有名稱呼「黨權高於一切」總無論怎樣。不能干涉。即張天師竹符一樣。一筆衍化。可以邪法驅邪。法律處。所以黨化時代。專制時代。豈但無論如何的法律。不但無論如何而已。寧法律。至於一等。就是公僕亦可以辦的罪。所謂有權高於一切。所謂一切。除法律以外。有官何不受法律裁判呢。而今在黨化的治下。軍閥橫[illegible]既有前代。今又有官[illegible]

中央的[illegible]中央直屬的機關。就有受地方機關的裁制。受中央命令的。就不受[illegible]方的法規。張口就說一句。我們是中央的官有[illegible]臨時[illegible]軍機關的。反倒地上的民意[illegible]大是很大的。自己呢。得意洋洋。僞造所化。白命爲國民黨。穿中山服。換上新裝新衣。開口先總理。閉口先總理。甚至連他那些小孩子。都帶在帽頂上。掛在腋肩。掛一個青天白日。好在那國旗的[illegible]。爲大庭廣衆中。好露頭角。設者謂。這就是孫中山先生的策略。無怪我一般民衆。爲之建陵安葬。並名千古所謂黨化。可眞是不才如我的人。至今在懺懺的笑着。

(已完)

陽二月二日 舊十二月廿三日 土曜 戊寅 佛滅 除日

▲一白之人雖逢盛運之日然存自己心恐有失敗之虞壬東坤吉▲二黑之人雖不能爲勇者須自重爲西吉▲三碧之人議論莫財及要事宜均須注意南壬東吉▲四綠之人諸事實與僞之言易生誤解之日要人民已西吉▲五黃之人勿以分神於多方面保守祖業爲可安全且已西吉之日西北南吉▲七赤之念易招來日占之人如以利祿爲北西吉▲六白之人在外營求不如在家安之人如能自勤勉務必南北之日南吉▲九紫之人宜節儉之日惟用南生活大吉東

廣告

恭頌溫監督葵酒之德政

東興僻處山陬向爲盜賊出沒之區兼以饑饉連年十室九空民不聊生逢於今春斯土力扶官兵溫公葵酒於九月間來守斯土[illegible]

父子脫離關係

[illegible]

門永洋行

RADIO

[illegible]

橫濱正金銀行 奉天支店

資本金壹億圓(全額拂込) 積立金九千九百五十萬圓

(舊市場) 電話 日二一一二番 日二五二〇番 中四七一〇番

○總行 日本橫濱

▲分行所在地 東京丸之內、名古屋、大阪、神戶、下關、長崎、青島、濟南、天津、北京、香港、上海、廣東、牛莊、大連、開原、長春、哈爾濱、西貢、新嘉坡、蘭貢、孟買、甲谷陀、泗水、孟加錫、馬尼拉、倫敦、里昂、漢堡、紐育、舊金山、布宜諾斯艾利斯、西雅圖、[illegible]

正隆銀行 奉天浪速通支店

取締 安田善四郎

(日電話四五五五・一六五〇・六八〇)

小西關派出所小西關朝鮮銀行西

華電話七二號 日電話二五五番

蜜蜂站緊要聲明

本館爲擴充營業疏通消息起見特在蜜蜂站設立代派處以委沈君子卿爲代派處經理如有刊登廣告或者訂閱本報向沈君接洽可也恐未周知特此聲明

珠河縣盛京時報館謹啓

奉天大威乘客載重汽車公司特別啓事

●道歉

本公司開幕以後辱承各界光顧榮幸何如惟所備汽車雖有數十餘輛應酬主顧尚有供不應求之勢呼車稍晚每抱向隅之憾茲又訂購大批貴重車輛乘坐舒適便捷異常不日即可運奉屆時定能充分供給尚祈賜顧諸公格外原諒實所至禱謹此道歉

●西餐部預告

敝公司素抱精益求精主義聘到超等廚師做各國大菜清潔美味飯廳雖小雅緻宜人價格低廉待佈置就緒即可開幕屆時務請各界賜顧即知言之不謬也

電話 總局一四九二號 南局二二三 日本一〇三五番

地址大西邊門外路南

奉天邊業銀行廣告

逕啓者本行前後發行之奉天匯兌券[illegible]

奉天 行址 大南門裡路西 商業銀行 代兌處 奉天大西門裡 東記銀號 代兌處 奉天大東關大街 福勝公 代兌處 奉天小西門裡 益和永

奉天儲蓄總會有獎部廣告

[illegible]

黑龍江呼海鐵路工程局通告

[illegible]

感謝良藥功德

敬啓者鄙人素患肺病屢經中外醫治迄未奏效只有束手待斃耳嗣經友人勸服甲備洋行家傳湯藥樂觀精詎意服用一回吐血立止繼續服用霍然全快現已恢復原狀特此登報鳴謝藉告同病者有所問津焉

鳴謝人天津劉桂謹啓

發售預約 最新 警察全書 (印有樣本函索即寄)

是書爲國民政府內政部頒佈的供給各縣縣長公安局局長之訓練工具有志研究警政者不得不備

總目 1法學大意 2警察概論 3行政警察 4司法警察 5衛生警察 6刑法要義 7警察罰法義釋 8勤務須知 9外事警察 10戶口要義 11消防警察 12偵探要旨 13警察統計 14軍事學摘要

下列

一冊數 本書洋裝十四冊奉贈精美布套一只

二價 本書定價四元預約六折大洋二元四角

三郵費 每部半套一角五分掛號二角

四期限 自即日起至十八年陽曆二月底截止

國民政府 法政應用書

▲現行法規大全 精裝二冊三十元 平裝八冊二十五元

■中華民國刑法集解 一冊二元五角

■民事有效部份集解 一冊二元五角

■刑事訴訟法集解 一冊二元

■現行六法集解 布面三冊十五元 紙面六冊十元

▲公文程式大觀 六冊二元

以上各書折扣均按符號以表明之如■六折 ▲如三角者七折 四方八折計算

奉天鼓樓北 世界書局發行

成城學校中華留學生部招生 廣告

敬啓者本校中華留學生部自成立至今已三十餘年畢業於本部者達千人以上各科教授均係專門人材且精通華語對於中華留學生莫不竭誠招待久蒙留日諸君所推許茲以學年開始招募新生將招考簡章列左以便有志留日者之參考焉

▲注意 來日留學諸君務須攜帶留學證書或官府派遣公文 日本東京

一 高等軍政科 資格 預科卒業或程度相當 卒業 一年畢業得升入陸軍士官學校及其他各陸軍專門學校或陸軍大學校

二 高等日語專修科 資格 預科卒業或程度相當者 卒業 半年畢業者得升入各專門學校或大學校

三 預科 資格 中等學校以上畢業者或中學修業者 卒業 半年畢業得入高等日語專修科及高等軍政科或本校中學部

四 考期 高等軍政科三月初旬招生 預科及高等日語專修科得隨時入學

五 宿舍 本校專爲中華留學生在市外新建築西式宿舍一所一切設備無不周全地勢清曠交通便利

六 地點 日本東京牛込區原町本校

黑龍江省防陸軍第二旅王南屏旅長之德政

所經過之處秋毫無犯雞犬不驚洎移防巴彥對於防務力加整頓愛民之處固盡善盡美四鄉團長吳德林率領全團駐防興隆鎮查吳君出身教育歷練老成軍規嚴肅記律森明一般商民莫不有口皆碑又第三營營長[illegible]統率全營分駐西集廠自該營長接防後與商民聯絡[illegible]以及所守之紀律因此該營士兵無不各守軍規所以對於商民不但無有擾害而且公平買賣暴斂毫無該軍除剿匪外晝則派隊稽查清理店肆因此暴徒絕跡宵小遠颺市井賴此安謐軍民稱爲一體本鎮商民由此各樂其業誠屬用公之所賜也

西集廠商會啓

南滿中學堂入學須知(民國十八年度分)

一 宗旨 南滿洲鐵道株式會社設立南滿中學堂 本學堂民國六年三月設立於奉天專招收民國子弟爲將來欲入滿洲醫科大學旅順工科大學南滿洲工業專門學校及日本內地各官公私立大學或各高等專門學校者以授高等普通教育爲宗旨

一 組織 本學堂分爲豫科、本科、補習科

一 修業年限 豫科以一年爲限、本科以四年爲限、補習科以一年爲限

一 招收額數 豫科 約八十名 本科第一學年 約四十名

一 入學資格 豫科以民國高級小學校卒業者及有與斯同等以上學力者爲合格 本科第一學年以各公學堂高級科併日語學堂畢業者及民國高級小學校畢業生通曉日本語者爲合格

一 考期及學科 一、豫科入學考期及學科如左(依照民國高級小學畢業程度) 陽曆民國十八年二月二十七日午前八時 漢文、檢驗身體、試問、算術、理科[illegible]

一 發表成績 陽曆民國十八年三月七日午後

一 報名期限 報名期限十八年二月二十六日止

一 報名手續 [illegible]

一 學費及頭一年應用花費 [illegible]

一 已經考收錄各生先將應用錢項如數交齊方准入校各項左列 [illegible]

一 特點 [illegible]

淋疾高貴藥

醫院均有經售

總代理 奉天 井上誠昌堂 奉天 佐藤廣濟堂

美。携帶至便。使用簡易。長期保存。

男專用淋疾預防藥

奉天　蘇家屯　遼陽　湯崗子　海城　大石橋　熊岳城　金州　周水子　大連　旅順

瑞有氏黑色補丸

名震東省　曲大川　來函感謝

瑞有氏大醫士大鑒

敬啓者、貴大醫士、秘製之黑色補丸確實有神效、敝數年以來、充任滿洲報理事之職、致社務紛繁、南北奔波、精力虧耗、致而腎虛腰痛、寢食不安、苦腦之情、不堪言狀、旋遇友人勸服黑色補丸後、賤軀大見強壯、非特諸病如失、今春又生一小兒、以多年病氣纏身之苦腦、至今完全除去、數年身體多病、生育早停、而今忽生一子、若非黑色補丸之功、何克臻此、感謝之餘、無以爲報、謹獻數語、藉鳴謝悃、附上初生小兒小照、請爲登報、以作紀念、此敬請大安

曲大川上

曲公子小照

瑞有氏黑色補丸專治男女貧血、[illegible]、氣血咳嗽、先天不足、後天虧損、少年破身太早、及夢遺滑精、常出虛汗、精冷精清、子嗣艱難、自汗盜汗、腰痛、[illegible]、小便夜多、年久的白濁、或婦女之白帶、及年久不受孕、凡由腎虛發生各症、服之非特有效、並補精固腎、如無病常服、[illegible]、[illegible]、永保無腎病之虞、[illegible]大洋十元、半月五元、外埠郵費在內、各大藥房凡經售西藥者均有出售

上海英租界福州路八十二號　瑞有氏藥行

奉天小西關祠堂對過　瑞有氏藥行

寄下郵票十二分可得奇風月報兩冊　鐵嶺奇風月報社啓

▲送黑鷄展期一月

藥論君臣佐使、性分寒熱溫平、此藥馳名海上五十餘年、方中用黑鷄骨爲主藥、能入衝脉之境、白鳳係副品直達血海之源、佐以他藥、調經養血功效甚速、四季可服、並調和氣血、培補天眞、凡患經血各病服之、藥力絕大、屢試屢驗、老婦服月經復至妊娠子女、腰腿痠痛、心忙心跳、或年久之白帶、久不孕育、子宮寒冷、速服此藥、百發百中、有立竿見影之功、以湯灌雪之效、購服一試、其效便知、定價每盒大洋二元、不折不扣、啟者前送上海之黑鷄白鳳丸以來、頗蒙眾者歡迎、後到之信積有無千餘封、迫不得已、再展期一月至舊曆年終爲止、過期仍照原價、只與鐵嶺一處、他分號及代理無效、奉天諸眾一此藥者請寄下郵票六十分作爲包裡費即贈現大洋一盒、敬借[illegible]多寄十分、日本郵[illegible]、吉黑[illegible]寄下郵票七十分、欲[illegible]號者多寄十分即寄不[illegible]

駐鐵嶺西門外謹奇奎藥房

英雄獨步天下

如重大陽委遺精

金剛鐵色藥片是腳踏實地的清補品。是切確由科學家求出來的。是偉大思想科學家最新方法所造成的是智慧經驗學術足[illegible]大哲學家所發明的。抱着可能必然的主義。有其[illegible]充分治腎的把握。能在最短期間內治好一切不幸的病。疾病最難醫者就是腎病。古今鮮見沒有能醫效腎病者。惟柏羅斯大醫生金剛鐵色藥片立能[illegible]一切最難醫的腎病。該片是[illegible]已經承認爲腰腎高貴藥。內含百分四十鐵類質。一經服下立起化學作用。返生三之一紅白血球。有迅速發入見效之奏。由假而有誤爲春藥者。實未考其眞理耳。鐵是補血的。就是有骨動物血中原素。稍有醫學常識者皆知之。血脈絡充實[illegible]。陽衰不足氣吹的。乃是血的作用。該片有偉大自然補血性。有不可思議神妙之魔力。經過數小時以上當知其妙。主治夢遺腦弱陽萎遺精女子宮[illegible]。凡有表示腎病者三年之久不能治。變一新知覺。非相當服藥不得良好效果。近日有[illegible]病家之敵。就是空空洞洞恍恍惚惚[illegible]大背投機的無價補劑。多受其[illegible]家傷財受其疑惑良可悲也。

美印度高加索柏羅斯大醫生金剛鉄色藥片哈埠總經理處柏羅斯賬房總代售處亞一堂特約總代理奉天大生藥房各埠均有代售郵票代價

冒牌假金剛片很多請購者注意

加料每瓶大洋四元普通一元四

中川金庫株式會社製造

內部構造之斷面與平面搆造之注意於圖

時代要求的特產具

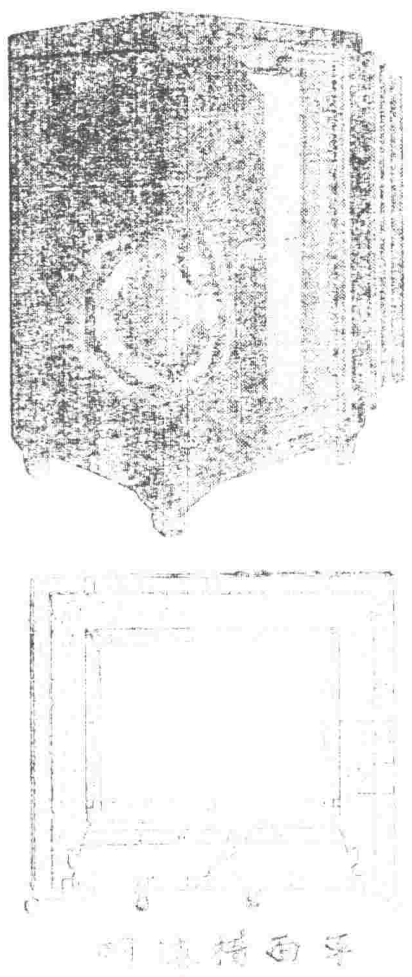

平面構造圖

純鋼三層框

二層絕緣搆造

專賣特許

得利不露式金庫

特長（三層防火裝置　六層防盜裝置）

重量比從來之舊式金庫不過半額於高層大樓上下自由搬移更無危險

因爲是三層框二層絕緣的故搆造決定堅固雖於數層大樓中受火災一時墜落亦無破壞的懸念

因爲外框薄於內裝容量比舊式金庫能增一半

百聞不如一見請到本行陳列場參觀貨即知不謬說明書樣本函索即寄

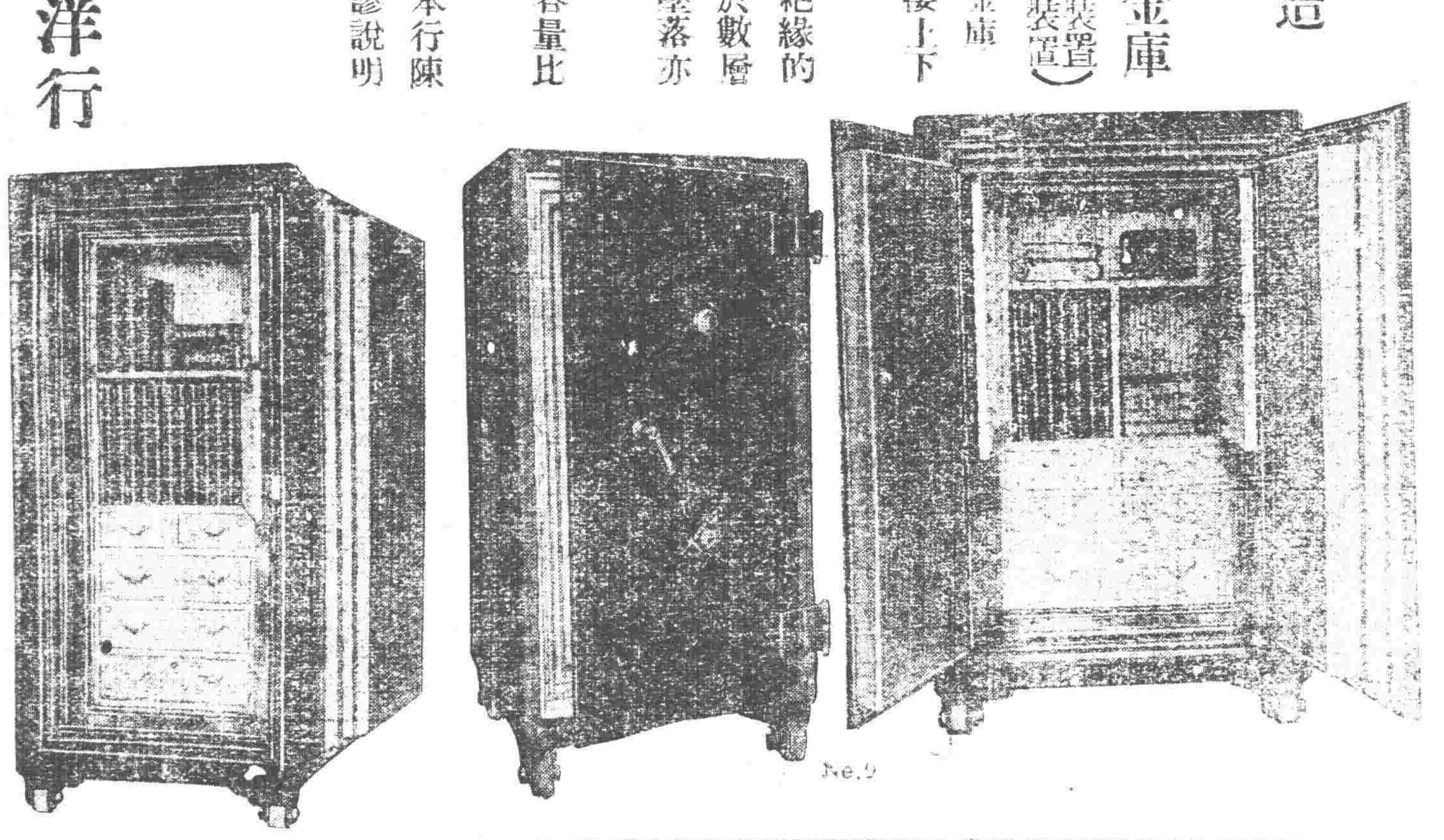

No.9

滿州總代理　奉天浪速通　合名會社　藤田洋行

眞要孩之聖藥也

又有祖父來書稱頌嬰孩自己藥片

『余孫湘男年方七歲今秋傷風咳嗆身熱形勢甚爲重但小孩最怕吃藥强灌終難奏効後見報載嬰孩自己藥片性和味甜因美即試購與服果然立見功效所有咳嗆發熱等病漸就平復該片眞嬰孩之聖藥也』作此書者乃無錫洛社鎮陸君士雲也嬰孩自己藥片爲韋廉士醫生之兒童專藥舉凡嬰孩如若偶患傷風咳嗆發熱瘧腹痛泄瀉蛔蟲頑蟲消化不良或出牙各症一試之下便知其功效之如神也凡經售西藥者均有出售惟須注意係嬰孩自己藥片非其他影射品也其價每一瓶大洋六角每六瓶大洋三元郵力在內

中國總發行上海江西路六十號韋廉士醫生藥局

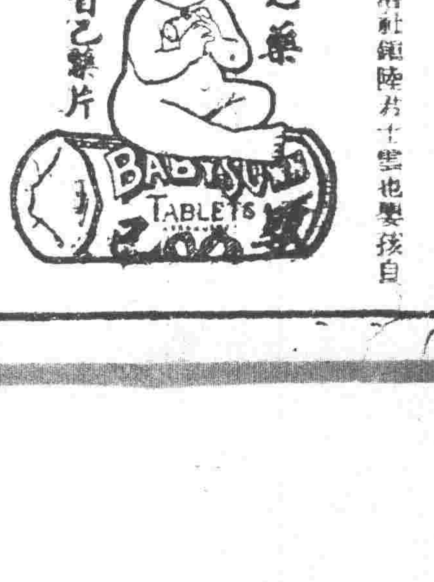

哈德門香烟確保純潔

得

本公司鐘表眼鏡等物美價廉久已風行全球國內分號多至六十餘家奉天分設三家大西門裡二家城內中街一家茲因不道德商家影戤本公司牌號字異音同顧客時多誤會特此登報務請將牌號第二字得字注意爲幸

奉天　城內中街　大西門裡　亨得利鐘表眼鏡公司